

GUIA PRÁTICO PARA MULHERES IMIGRANTES NO BRASIL



Instituições:

Universidade Federal de Uberlândia - UFU
Pró-Reitoria de Extensão e Cultura - PROEXC/UFU
Escola Técnica de Saúde ESTES/UFU

Organização:

Juliana Pereira da Silva Faquim
Camila Nonato Junqueira
Douglas Queiroz Santos

Guia prático para mulheres imigrantes no Brasil

1ª Edição

Uberlândia
2022

Autoria:

Kelly Karoline Ferreira Moraes de Sá
Dayane Cristine Silva

Coautoria:

Leticia Felix da Silva
Juliene Gonçalves Costa Dechichi
Milena Laura Soares
Tereza Cristina Ferreira Vilanova
Karen Regina Silva Costa

Ilustração e Diagramação:

Karen Regina Silva Costa

Instituições Parceiras e Colaboradores:

Universidade Federal de Uberlândia - UFU
Pró-Reitoria de Extensão e Cultura - PROEXC/UFU
Escola Técnica de Saúde ESTES/UFU
Fundação de Apoio Universitário FAU/UFU
Ministério da Mulher, Família e Direitos Humanos - MMFDH
Cátedra Sérgio Vieira de Mello CSVM/UFU
Grupo de Estudos e Pesquisa em Migração, Saúde e Trabalho - MIGRAST/UFU
Organização Internacional para Migrações - OIM
Observatório das Migrações Internacionais - OBMigra
Taare - Trabalho de apoio a migrantes internacionais
Comissão da Mulher - UFU



Ficha catalográfica

Dados Internacionais de Catalogação na Publicação (CIP)
Sistema de Bibliotecas da UFU, MG, Brasil.

G943p
2022

Guia prático de atendimento a mulheres imigrantes no Brasil [recurso eletrônico] / Juliana Pereira da Silva Faquim, Camila Nonato Junqueira, Douglas Queiroz Santos (Organizadores) -- Uberlândia : Escola Técnica de Saúde da Universidade Federal de Uberlândia, 2022.
75 p. : il. ; (color).

ISBN: 978-65-86084-47-4
Livro digital (e-book)
Vários autores.
Inclui bibliografia.

1. Imigrantes - Brasil 2. Mulheres 3. Vulnerabilidade social 4. Assistência. 5. Educação. I. Faquim, Juliana Pereira da Silva, (Org.). II. Junqueira, Camila Nonato, (Org.). III. Santos, Douglas Queiroz, (Org.). IV. Título.

CDU: 325.14(81)

André Carlos Francisco - Bibliotecário - CRB-6/3408

Dados Internacionais de Catalogação na Publicação (CIP)
Sistema de Bibliotecas da UFU, MG, Brasil.

G943p
2022

Guia prático de atendimento a mulheres imigrantes no Brasil / Juliana Pereira da Silva Faquim, Camila Nonato Junqueira, Douglas Queiroz Santos (Organizadores) -- Uberlândia : Escola Técnica de Saúde da Universidade Federal de Uberlândia, 2022.
75 p. : il. ; (color).

ISBN: 978-65-86084-48-1
Vários autores.
Inclui bibliografia.

1. Imigrantes - Brasil 2. Mulheres 3. Vulnerabilidade social 4. Assistência. 5. Educação. I. Faquim, Juliana Pereira da Silva, (Org.). II. Junqueira, Camila Nonato, (Org.). III. Santos, Douglas Queiroz, (Org.). IV. Título.

CDU: 325.14(81)

André Carlos Francisco - Bibliotecário - CRB-6/3408

Como citar essa obra:

FAQUIM, J. P. S.; JUNQUEIRA, C. N.; SANTOS, S. Q. (Org.). **Guia prático de atendimento a mulheres imigrantes no Brasil**. 1a Ed. Uberlândia: Escola Técnica de Saúde da Universidade Federal de Uberlândia, 2022. 75 p.



Sumário



APRESENTAÇÃO.....	05
Presença feminina entre os migrantes internacionais no Brasil.....	06
DOCUMENTAÇÃO E REGULARIZAÇÃO MIGRATÓRIA.....	07
EDUCAÇÃO.....	10
TRABALHO.....	13
SAÚDE.....	15
ASSISTÊNCIA SOCIAL.....	20
LISTA DE CONTATOS ÚTEIS A NÍVEL NACIONAL.....	22
GLOSSÁRIO.....	24
REGIÃO NORTE.....	28
REGIÃO NORDESTE.....	35
REGIÃO SUDESTE.....	41
REGIÃO SUL.....	59
REGIÃO CENTRO OESTE.....	70
REFERÊNCIAS.....	72



APRESENTAÇÃO

Este Guia prático de atendimento a mulheres imigrantes no Brasil é uma iniciativa do “Projeto UAI: UFU acolhe imigrantes”, curso de Formação Inicial e Continuada em Higienista de Serviços de Saúde para mulheres, preferencialmente imigrantes, em situação de vulnerabilidade socioeconômica na microrregião de Uberlândia/MG. O projeto foi criado pela Escola Técnica de Saúde (ESTES), em parceria com a Pró-Reitoria de Extensão e Cultura da Universidade Federal de Uberlândia (UFU), por meio do Ministério da Mulher, da Família e dos Direitos Humanos (MMFDH). O projeto pauta-se em estratégias nos eixos de qualificação profissional, promoção da equidade, combate à violência contra mulher e acesso à educação.

De acordo com os dados registrados pelo Observatório para as Migrações Internacionais - OBMigra (2021), percebe-se um aumento de mulheres imigrantes registradas no Brasil nos últimos anos. Esta constatação pode ser notada no gráfico que preparamos a seguir. No caso das mulheres imigrantes, a inserção no mercado de trabalho apresenta especificidades, pois percebe-se dificuldades específicas: formação e experiência formal de trabalho no país de origem são menos condizentes com os principais eixos de inserção laboral no país (construção civil, produção de bens no setor industrial ou produção agrícola). As mulheres relatam maior dificuldade em equilibrar o cotidiano de trabalho e a rotina com os filhos, menor contato social com pessoas do país acolhedor e portanto maior dificuldade de comunicação, maior grau de dependência de ajuda.

Considerando esse contexto, este Guia tem como objetivo auxiliar e informar mulheres imigrantes em situação de vulnerabilidade social quanto ao acesso a serviços de documentação, educação, saúde, trabalho e assistência social disponíveis no Brasil.

Neste guia você encontrará informações referentes a:

- Documentação e regularização migratória;
- Educação;
- Trabalho;
- Saúde e
- Assistência social.

Você encontrará também uma breve descrição sobre cada uma dessas temáticas e as características de programas oferecidos pelo governo, bem como, a forma de acessá-los. Além disso, pensando na facilidade e praticidade, logo ao final do Guia, você encontrará uma lista de contatos de serviços especializados divididos de acordo com a distribuição dos estados brasileiros.

Presença feminina entre os migrantes internacionais no Brasil

Gráfico 1 - Porcentagem de mulheres migrantes registradas no Brasil (2010 -2020)



Fonte:OBMigra, 2021

Gráfico 2 - Presença de mulheres por estados

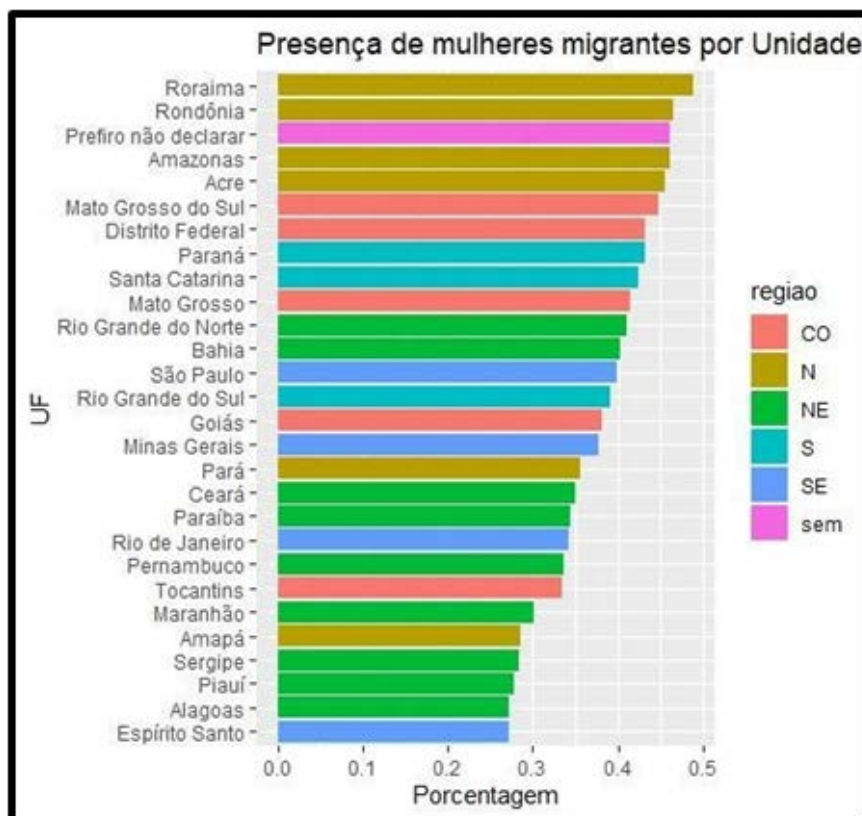

Fonte:OBMigra, 2021

DOCUMENTAÇÃO E REGULARIZAÇÃO MIGRATÓRIA

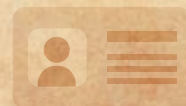

Para facilitar e garantir o acesso a diversos serviços é muito importante que sua situação no Brasil esteja legalizada.

Existem dois documentos que podem ser utilizados para comprovar a identidade de imigrantes: o RNM - Registro Nacional do Migrante (antigo RNE - Registro Nacional do Estrangeiro) e o Protocolo de Solicitação de Refúgio, sendo este um documento provisório. Ambos são solicitados pela Polícia Federal.

IMPORTANTE



Os processos de regularização podem ser diferentes, irá depender do país de origem:

Argentinos, paraguaios, uruguaios, bolivianos, chilenos, colombianos, equatorianos e peruanos tem direito a residência no Brasil devido ao acordo estabelecido entre os países membros do MERCOSUL.

Haitianos têm direito ao visto permanente por razões humanitárias que deve ser solicitado em consulado brasileiro no exterior. (Resolução Normativa no 97/2012 do CNlg.)

O QUE É RNM?

O Registro Nacional do Migrante (RNM) é o principal documento que valida a identidade de imigrantes com residência temporária ou permanente no Brasil. Este documento é feito pela Polícia Federal (PF). Para que menores de 18 anos possam solicitar o documento é preciso que estejam acompanhados dos pais ou pelo responsável pela guarda.

COMO SOLICITAR O RNM?

- 1- Acesse o site da Polícia Federal (www.gov.br/pf/pt-br) e vá até a página do departamento de Regularização para Estrangeiro;
- 2- Preencha o formulário eletrônico (salvar e imprimir);
- 3- Acesse o calendário no site da Polícia Federal, agende na data de sua preferência, de acordo com a disponibilidade de atendimento no posto da Polícia Federal mais próximo de sua residência.

Além de emitir e efetuar o pagamento da taxa, é necessário informar o código de solicitação impresso no cabeçalho do formulário no dia do atendimento.



ATENÇÃO



PRECISO LEVAR QUAIS DOCUMENTOS PARA SOLICITAR O RNM?

Dependerá do tipo de amparo para estar no Brasil. Para saber mais, entre no site do Governo Federal do Brasil (www.gov.br/pt-br/servicos/obter-autorizacao-de-residencia-e-carteira-de-registro-migratorio).

Neste site contém a lista de todos os documentos necessários, identificados por tipo de amparo, além de outras informações necessárias (prazos, valores de taxas e etc).

ATENÇÃO



Atenção ao prazo de renovação do RNM e do Protocolo de Solicitação de Refúgio. Ambos documentos possuem prazo de renovação, por isso deve ser sempre verificada a validade, para permanecer legalmente no país.

COMO FAÇO PARA OBTER O CPF?

O Cadastro de Pessoa Física no Brasil (CPF), é um documento fundamental para qualquer pessoa residente no país, pois é através dele que é possível ter acesso a vários serviços como matrículas em instituições públicas de educação, abertura de contas em bancos entre outros. Por isso, se sua situação estiver regularizada poderá solicitá-lo on-line através do site da Receita Federal.

SOU REFUGIADA, COMO ESTÁ MINHA SITUAÇÃO NO PAÍS?

Existe um órgão responsável por analisar a situação de refugiados no Brasil. Consulte www.mj.gov.br. Nele você conseguirá acompanhar todo o processo de refúgio.

A solicitação de refúgio é confidencial e gratuita, podendo ser feita sem auxílio jurídico. Para solicitar, é preciso que você se dirija à Polícia Federal, local este onde você será orientada sobre como deverá prosseguir para validar a sua solicitação.



PRECISO DE AUXÍLIO JURÍDICO...

A lei brasileira garante que qualquer pessoa que não tenha condições financeiras para contratar serviços jurídicos possa receber assistência jurídica gratuita. No Brasil, a Defensoria Pública é responsável em oferecer esse serviço. Esta instituição está presente em todos os estados brasileiros.

Link da Defensoria Pública da União: <https://www.dpu.def.br/>

EDUCAÇÃO



No Brasil, o acesso à educação é um direito para os brasileiros e também para os imigrantes. A importância do aprendizado está nas coisas básicas da vida, pois a partir das informações apresentadas na sala de aula o cidadão consegue ter conhecimentos básicos sobre: saúde, alimentação, moradia entre vários outros. A escolarização auxilia também na busca por um emprego, visto que o mercado de trabalho cada vez mais exige isso dos seus profissionais.

Art. 205. A educação, direito de todos e dever do Estado e da família, será promovida e incentivada com a colaboração da sociedade, visando ao pleno desenvolvimento da pessoa, seu preparo para o exercício da cidadania e sua qualificação para o trabalho.



ACESSO A EDUCAÇÃO INFANTIL:

Para o cadastro das crianças é preciso ir até à escola mais próxima de sua residência que tenha vaga, ou até mesmo à Secretaria de Ensino do seu município. É preciso ter em mãos os seguintes documentos:

- Certidão de nascimento
- Registro Nacional Migratório (RNM) (antigo RNE) e/ou CPF
- Fotos 3x4
- Comprovante de endereço
- Cópia dos documentos (CPF, RNM ou outro) dos pais e/ou responsáveis

ACESSO À EDUCAÇÃO PARA JOVENS E ADULTOS:

- Registro Nacional Migratório (RNM) (antigo RNE) do aluno;
- Comprovante de residência,
- Histórico escolar,
- Certidão de nascimento ou outros documentos pessoais.

A Lei Brasileira assegura educação a todos os imigrantes da mesma forma como para os brasileiros. A falta de documentos não pode ser um impedimento para o acesso à educação.

LÍNGUA PORTUGUESA E CULTURA BRASILEIRA

Uma outra informação de extrema importância é com relação ao aprendizado da língua portuguesa e da cultura brasileira. Elas são muito importantes para que você possa ter autonomia e independência em nosso país (renovar documentos, ir ao hospital, fazer compras, ajudar os filhos nas tarefas escolares, trabalhar etc.).

Além de ajudar você em tarefas do cotidiano, conhecer a língua e a cultura do Brasil é importante para que você se proteja de pessoas mal intencionadas que possam querer se aproveitar do seu desconhecimento. Fique atenta e tome cuidado!

Se você pensa em solicitar naturalização brasileira em algum momento, aprender a língua portuguesa e a cultura brasileira se torna ainda mais importante pois você precisará apresentar um documento que comprove a sua proficiência em língua portuguesa para a Polícia Federal. Você pode comprovar que possui proficiência de algumas formas, sendo uma delas, através de um exame para conseguir o certificado de proficiência em língua portuguesa. Anote aí o nome desse exame oficial:

Celpe-Bras (Certificado de Proficiência em Língua Portuguesa para estrangeiros).



Para mais informações sobre o Certificado de Proficiência em Língua Portuguesa para estrangeiros (Celpe-Bras), entre aqui neste site:

www.gov.br/inep/pt-br/areas-de-atuacao/avaliacao-e-exames-educacionais/celpe-bras

Independente do objetivo, é muito importante que você estude e se esforce! Para isso, seja curiosa e não tenha medo de conversar em português.

Seguem algumas dicas especiais sobre onde e como estudar português para você se tornar mais autônoma e independente no Brasil:

- Procure por universidades públicas na cidade onde você mora pois, normalmente, existem projetos de extensão com aulas gratuitas de língua portuguesa e cultura brasileira para imigrantes nos Institutos de Letras das universidades;
- Procure por alguma Organização não Governamental (ONG), associação ou projeto em sua cidade que trabalhe com imigrantes;
- Se as duas primeiras opções não tiverem êxito, agende um horário com um professor ou escola particular;
- Pesquise na internet por materiais complementares para estudar o português do Brasil. No YouTube é possível encontrar alguns canais muito bons de ensino.

O Certificado de Proficiência em Língua Portuguesa para Estrangeiros (Celpe-Bras) é o exame brasileiro oficial para certificar proficiência em português como língua estrangeira. O exame é aplicado semestralmente no Brasil e no exterior pelo Inep, com apoio do Ministério da Educação (MEC) e em parceria com o Ministério das Relações Exteriores. As provas são realizadas em postos aplicadores, podendo ser: instituições de educação superior, representações diplomáticas, missões consulares, centros e institutos culturais, e outras instituições interessadas na promoção e na difusão da língua portuguesa. O certificado é conferido em quatro níveis: intermediário, intermediário superior, avançado e avançado superior. O valor do exame varia em relação ao posto de aplicação podendo ser de, aproximadamente, R\$230 (duzentos e trinta reais) nos Postos Aplicadores no Brasil e US\$115 (cento e quinze dólares americanos) nos Postos Aplicadores no Exterior.

Fonte: Instituto Nacional de Estudos e Pesquisas Educacionais
Anísio Teixeira | Inep

ATENÇÃO



TRABALHO



Para conseguir trabalhar no Brasil formalmente é obrigatório que se tenha uma Carteira de Trabalho e Previdência Social (CTPS). É muito importante que você tenha a CTPS assinada pois, dessa maneira, você estará assegurada quanto aos direitos trabalhistas e previdenciários. Esses direitos incluem: salário regular, férias, décimo-terceiro do salário, repouso remunerado, aposentadoria, seguro-desemprego, benefícios em caso de acidente e doença no trabalho; e Fundo de Garantia por Tempo de Serviço (FGTS).

O QUE É A CTPS E QUEM PODE SOLICITÁ-LA?

A Carteira de Trabalho e Previdência Social (CTPS) é o documento que comprova toda a vida do trabalhador. É um documento obrigatório para o exercício de atividades profissionais e pode ser solicitado por qualquer pessoa maior de 14 anos, nacional ou imigrante, com residência regular no Brasil.

ONDE POSSO SOLICITAR A CTPS?

É necessário se dirigir à Superintendência Regional do Trabalho e Emprego (SRTE) ou à Gerência Regional mais próxima da sua residência com todos os documentos necessários em mãos.

ATENÇÃO



Informações sobre a localização dos postos de atendimento podem ser obtidas pelo telefone 158 na Central de Atendimento Alô Trabalho.

QUAIS SÃO OS DOCUMENTOS NECESSÁRIOS PARA OBTER A CTPS?

- Duas fotos em tamanho 3cmx4cm, com fundo branco, coloridas ou em preto-e-branco, iguais e recentes;
- Registro Nacional do Migrante (RNM) original acompanhada de cópia (frente e verso) ou Protocolo de Solicitação do RNM (original e cópia);
- Os estrangeiros que já foram reconhecidos como refugiados deverão apresentar também uma cópia da decisão ou ofício do CONARE que comprove o reconhecimento da condição de refugiado.

A PARTIR DE QUAL IDADE É PERMITIDO TRABALHAR?

É permitido trabalhar, sem nenhuma restrição, a partir dos 18 anos. O adolescente que possui entre 16 e 18 anos pode trabalhar desde que não seja trabalho perigoso ou insalubre, ou seja, trabalho noturno, trabalho doméstico (inclusive babá), trabalho que prejudique a frequência na escola, etc.

Adolescentes que possuem entre 14 e 16 anos podem ser contratados como aprendizes com regras específicas. Trabalham sob supervisão de adultos, em ambientes seguros, com horários fixos e a obrigação de frequentar a escola todos os dias.

Outras proibições podem ser encontradas na lista das piores formas de trabalho infantil (lista TIP) disponível no DECRETO Nº 6.481, DE 12 DE JUNHO DE 2008. (www.legislacao.presidencia.gov.br/atos/tipo=DEC&numero=6481&ano=2008&ato=5bdIzY610dVpWT2ee)



VOCÊ PODE SER UM MICROEMPREENDEDOR INDIVIDUAL!

O microempreendedor individual é a pessoa que trabalha por conta própria. O imigrante pode se formalizar como microempreendedor individual.

É necessário ter Carteira Nacional de Registro Migratório (CNRM) ou Documento Provisório de Registro Nacional Migratório ou Protocolo de Solicitação de Refúgio, estes documentos devem ser solicitados no departamento de Polícia Federal.



Para mais informações sobre empreendedorismo acesse: www.cnpjmeiportaldoempreendedor.com



SAÚDE

No Brasil temos acesso aos serviços de saúde de forma gratuita, universal e integral. Estes serviços são garantidos pela Constituição Federal de 1988 oferecidos por um sistema chamado SUS (Sistema Único de Saúde). Todas as pessoas que estão no Brasil, sejam brasileiros ou imigrantes, têm direito a esses serviços. Conforme o artigo 196 da Constituição, a saúde é direito de todos e dever do Estado estendendo-o ao imigrante conforme assegura o artigo 95 do Estatuto do Estrangeiro. Portanto, todos devem ter acesso gratuito, não importando o sexo, idade, religião, raça, cor, origem ou nacionalidade. Quando se trata de saúde pública, é garantido que qualquer pessoa seja atendida, mesmo sem portar qualquer documento de identificação, como RG, CPF, RNE, cartão do SUS, entre outros.

COMO POSSO ENCONTRAR ESSES SERVIÇOS?

Você precisa, primeiramente, procurar uma Unidade Básica de Saúde (UBS) ou Unidade Básica de Saúde da Família (UBSF) mais próxima da sua casa. Nestes locais você obterá acompanhamento médico e, quando for necessário, será encaminhada para outras unidades com serviços especializados.

Para ter acesso a serviços como cardiologistas, pediatras, ortopedistas, ginecologistas, cirurgias, exames mais complexos, como tomografia, as UBSs realizam o encaminhamento a unidades especializadas como Unidades de Pronto Atendimento (UPAs), Clínicas, Unidades de Pronto Atendimento e Hospitais Escolas. Nestas unidades também são feitos atendimentos de emergência 24 horas por dia, para casos de fraturas, infartos, derrames, dentre outras emergências.

ATENÇÃO À VACINAÇÃO!

Outro serviço oferecido pelo SUS é o de imunização. No Brasil existe um calendário com vacinas que devem ser tomadas por toda a população. O seu cartão de vacina sempre deve estar atualizado, por isso é necessário que você vá até uma UBSs ou UBSF. É muito importante que todos da sua família estejam com a vacinação em dia, as crianças devem tomar na idade indicada.

ACESSO A MEDICAMENTOS GRATUITOS!

O SUS também oferece acesso a medicamentos gratuitos. Os remédios prescritos pelo médico podem ser retirados gratuitamente nas unidades de saúde, ou em uma farmácia que tenha o símbolo do Programa Farmácia Popular.

São oferecidos medicamentos gratuitos para hipertensão (pressão alta), diabetes e asma, além de medicamentos com até 90% de desconto indicados para dislipidemia (colesterol alto), rinite, Parkinson, osteoporose e glaucoma, anticoncepcionais e fraldas geriátricas.



ATENÇÃO



Para facilitar o acesso você precisa ter um documento com foto, número do CPF e receita médica dentro do prazo de validade.

Documentos necessários:

Ao ir à uma UBS pela primeira vez, você fará um Cartão do SUS (ou Cartão Nacional de Saúde). Trata-se de um documento gratuito que reúne dados sobre quando e onde o usuário foi atendido em toda rede de saúde pública, portanto leve seu Protocolo Provisório ou Registro Nacional do Migrante (RNM).



A apresentação do Cartão SUS facilita a marcação de consultas e exames além de garantir o acesso a medicamentos gratuitos. A ausência do documento NÃO é um impeditivo para ter acesso aos seus serviços!



ESTOU GRÁVIDA, ONDE DEVO IR?

O primeiro passo é ir à Atenção Primária, que é a Unidade Básica de Saúde (UBS), ou à Unidade Básica de Saúde da Família (UBSF). No Brasil toda mulher grávida tem o direito de ter um acompanhamento por uma equipe de saúde com médico e enfermeiro durante todo o período de gestação para diminuir os riscos para a mãe e o bebê, esse acompanhamento é chamado de pré-natal.

ATENÇÃO À SAÚDE BUCAL

O Brasil Sorridente é a Política Nacional de Saúde Bucal que oferece o acesso a serviços odontológicos de forma gratuita no Sistema Único de Saúde (SUS), e constitui-se em uma série de medidas que visam a garantir ações de promoção, prevenção e recuperação da saúde bucal, fundamental para a saúde geral e qualidade de vida da população.

Esses serviços são ofertados em Unidades de Saúde Família (USF)/Postos de Saúde, Unidades Odontológicas Móveis (UOM), Centros de Especialidades Odontológicas (CEO), Centros de Apoio Diagnóstico (CAD), Laboratórios Regionais de Prótese Dentária (LRPD), Unidades de Pronto Atendimento (UPA), farmácias e hospitais de referência, conforme a figura abaixo.



Fonte: <www.dab.saude.gov.br>.

COMO OBTER ATENDIMENTO ODONTOLÓGICO NO SUS?

Unidades Básicas de Saúde que tenham equipes de Saúde Bucal oferecem atenção odontológica de forma gratuita. Os procedimentos ofertados estão listados na Carteira de Serviços da Atenção Primária à Saúde. Em casos de necessidade de um tratamento especializado, a equipe pode encaminhar o usuário para o Centro de Especialidades Odontológicas ou hospital.

QUEM PODE UTILIZAR ESTE SERVIÇO? COMO TER ACESSO?

Qualquer pessoa pode utilizar este serviço! Basta procurar a Unidade de Saúde.

No aplicativo Conecte-SUS cidadão é possível encontrar as Unidades de Saúde que oferecem serviços de saúde bucal. A Secretaria Municipal de Saúde também pode fornecer essa informação. Na unidade de saúde, o cidadão deve fazer um cadastro e agendar sua consulta, conforme organização da agenda da equipe de saúde bucal que irá atender.

IMPORTANTE SABER:

O atendimento ocorre nas unidades de saúde que possuem serviços odontológicos e o tempo de espera para o atendimento vai depender da organização do processo de trabalho de cada equipe que atende nessas unidades.



Este serviço é gratuito para o cidadão!

As pessoas com deficiência, os idosos com idade igual ou superior a 60 anos, as gestantes, as lactantes, as pessoas com crianças de colo e os obesos têm direito a atendimento prioritário conforme estabelecido pela lei 10.048, de 8 de novembro de 2000.

DICAS:

Informações sobre o SUS – ligue 136: A Ouvidoria do Ministério da Saúde possui uma Central de Teletendimento para informações sobre os programas e campanhas, dúvidas e reclamações, o Disque Saúde **136**. Este serviço funciona 24 horas e é gratuito.

Em casos de emergência: acionar o Serviço de Atendimento Móvel de Urgência (SAMU) através do número **192** e caso sua cidade não tenha este serviço, acione o Corpo de Bombeiros através do número **193**.

Acompanhar informações pessoais de saúde - Aplicativo CONECTE SUS: Você pode localizar as unidades mais próximas, visualizar seu histórico de saúde completo em um só lugar, assim como seus medicamentos, suas consultas, seus exames, suas vacinas. APP: conecte SUS <https://conectesus-paciente.saude.gov.br/menu/home>

Em caso de dúvidas na utilização do aplicativo ligue **136 (opção 8)**.

Calendário de vacinas - Aplicativo Vacinação em Dia: você recebe lembretes sobre as campanhas sazonais de vacinação promovidas pelo Ministério da Saúde e encontra todas as vacinas que são disponibilizadas pelo SUS.

Central de Atendimento à Mulher - Ligue 180: Ligaçãõ gratuita, serviço que oferece suporte e aconselha mulheres que são vítimas de violência para casos não emergenciais. Funciona todos os dias da semana, 24h por dia. Se a violência física está acontecendo, ligue imediatamente para a Polícia Militar no número **190**.





ASSISTÊNCIA SOCIAL



É assegurado a todo e qualquer imigrante o reconhecimento como um sujeito de direito, dessa maneira, ele possui proteção e direitos assegurados no Brasil.

COMO CONSEGUIR AUXÍLIO?

CREAS - Centro de Referência Especializado de Assistência Social

Trata de questões voltadas à assistência social, com foco no apoio e orientação especializada a pessoas que estão em situação de risco social ou que tiveram os seus direitos violados, oferece acesso a Proteção Social Especial (PSE).

Portanto, se você estiver em situação de risco, de violência ou de outras formas de violações de direitos procure um CREAS da cidade onde reside. O serviço é gratuito e a falta de documentação não impede o acesso ao atendimento.

CRAS - Centro de Referência de Assistência Social

É a primeira porta de entrada da assistência social, seu objetivo é prevenir situações de risco social. Para acessar a maioria dos programas sociais é necessário realizar um cadastro no CRAS e se inscrever no CadÚnico - Cadastro Único para Programas Sociais do Governo Federal.

O governo brasileiro oferece diversos programas sociais que podem ser acessados por imigrantes e refugiados. Veja abaixo os programas que poderá ter acesso:

1- Auxílio Brasil – Assistência Financeira Mensal: Atende famílias em situação de extrema pobreza.

2- Casa Verde e Amarela – Condições especiais para famílias em situação de pobreza comprarem casa própria.

3- Projovem – Bolsas de estudos para jovens completarem a educação básica: oferece bolsas de estudo para jovens adultos de 18 a 29 anos que são alfabetizados, mas que não concluíram o ensino fundamental. Os participantes do programa recebem uma assistência mensal financeira como incentivo para terminar os estudos. As regras do programa variam de acordo com a cidade.

4- Tarifa Social de Energia Elétrica – Desconto na conta de eletricidade: concede um desconto na conta de eletricidade de famílias de baixa renda.

A inscrição não garante que você terá acesso aos benefícios, pois cada programa possui regras específicas para que este seja liberado. Fique atenta!



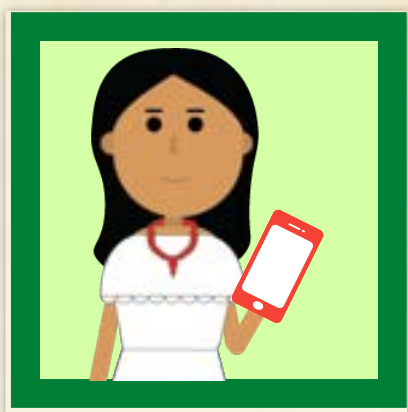
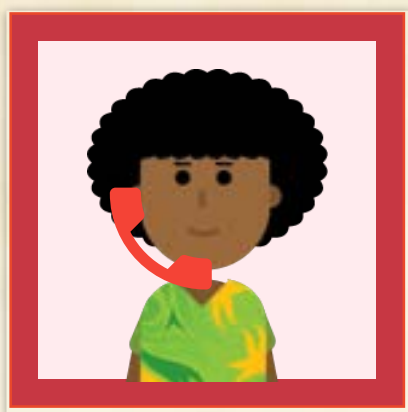

LISTA DE CONTATOS ÚTEIS A NÍVEL NACIONAL



LISTA DE CONTATOS ÚTEIS A NÍVEL NACIONAL

Logo abaixo você encontrará contatos de serviços especializados no atendimento e acolhimento de imigrantes em cada estado brasileiro, considerando as cidades que têm uma maior presença imigrante (Segundo dados coletados pelo OBMigra).

As cidades são: Manaus - AM, Salvador - BA, Fortaleza - CE, Brasília - DF, Vitória - ES, Belo Horizonte - MG, Cuiabá - MT, Recife - PE, Cascavel - PR, Curitiba - PR, Foz do Iguaçu - PR, Macaé - RJ, Rio de Janeiro - RJ, Boa Vista - RR, Pacaraima - RR, Porto Alegre - RS, Florianópolis - SC, Joinville - SC, Campinas - SP, Guarulhos - SP, São Paulo - SP. Uberlândia foi incluída na lista considerando que é a cidade onde está sendo criado este material. A lista está dividida em cores diferentes de acordo com cada região: Região Norte, Região Nordeste, Região Centro-Oeste, Região Sudeste e Região Sul.

As principais instituições presentes nesta lista de contatos e a forma como podem te ajudar estão logo abaixo:

Mapa das Regiões e Estados Brasileiros



Elaborado por: COSTA, K. R. S.

GLOSSÁRIO

ATENÇÃO



Os horários de atendimento e demais informações podem ser consultados nos respectivos sites e contatos de cada instituição. Fizemos também este glossário especial onde é explicado que tipo de serviço e auxílio você pode encontrar nas instituições e organizações listadas.

1) Banco de leite humano (BLH)

Armazena e distribui leite humano para mães que não estão produzindo leite suficiente para seu bebê. Você pode entrar em contato se precisar receber leite ou se estiver produzindo muito leite e puder doar (FIOCRUZ, 2021).

2) CAPS (Centro de Atenção Psicossocial)

São pontos de atenção estratégicos da RAPS (Rede de Atenção Psicossocial) - serviços de saúde para toda comunidade, especialmente pessoas com sofrimento ou transtorno mental, incluindo aquelas com necessidades decorrentes do uso de álcool e outras drogas. Geralmente, cada cidade possui vários CAPS que atendem diferentes bairros. Para oferecer um atendimento mais amplo, os centros funcionam com atuação de diferentes profissionais, como psiquiatras, enfermeiros, psicólogos, assistentes sociais, terapeutas ocupacionais, pedagogos, entre outros (MINISTÉRIO DA SAÚDE, 2021; GOVERNO DE SANTA CATARINA, 2010).

3) Casa da Mulher - Centro Integrado da Mulher

Tem como objetivo assistir integralmente a mulher e sua família em situação de violência, oferecendo acolhimento, atendimento psicológico, social, jurídico, além de prestar serviços de orientação, informação e inserção no mercado de trabalho. A Casa da Mulher atua em parceria com a Delegacia da Mulher.

4) Cátedra Sérgio Vieira de Mello (CSVM)

Além de promover a educação, pesquisa e extensão acadêmica voltada à população em condição de refúgio, a CSVM é um ator fundamental para garantir que pessoas refugiadas e solicitantes de refúgio tenham acesso a direitos e serviços no Brasil, oferecendo apoio ao processo de integração. Na Cátedra, é possível encontrar contatos diversos de outras organizações que oferecem apoio e auxílio a pessoas imigrantes.

5) Centro de Referência de Atendimento à Mulher (CRAM)

No CRAM, você vai encontrar os seguintes serviços e apoios: acolhimento de mulheres em situação de vulnerabilidade e oferta de atendimento e acompanhamento psicológico, social e jurídico realizado por uma equipe especializada; auxílio na obtenção do apoio jurídico necessário; orientação sobre prevenção, apoio e assistência às mulheres em situação de violência; articulação com outras instituições para o acesso aos programas de educação formal e não formal e os meios de inserção no mundo do trabalho (GOVERNO DO BRASIL, 2021).

6) Conselho Municipal dos Direitos da Mulher (COMDIM)

O objetivo do COMDIM é formular diretrizes, garantir o controle social e a participação popular no planejamento, discussão, elaboração, implementação e avaliação de políticas públicas que contemplem a equidade de gênero, eliminação do preconceito e da discriminação voltadas aos direitos e interesses das mulheres no Município (GOVERNO DE ARAGUARI).

7) Conselho Tutelar

Entre os serviços oferecidos pelo Conselho Tutelar, citamos os seguintes: requisitar certidões de nascimento e de óbito de criança ou de adolescente quando necessário; atender crianças e adolescentes, aplicando medidas de proteção; atender e aconselhar os pais ou responsável, aplicando medidas de proteção. O Conselho Tutelar é acionado por meio de denúncias de ameaça ou violação de direito da criança e do adolescente (ICMPD, 2016).

8) Centro de Referência da Assistência Social (CRAS)

O CRAS oferece proteção social básica com o objetivo de prevenir situações de risco. Seus serviços são destinados à população que vive em situação de vulnerabilidade social, decorrente da pobreza e privação: ausência de renda, precário ou nulo acesso aos serviços públicos, dentre outros exemplos. Além disso, possibilita o acesso da população aos serviços, benefícios e projetos de assistência social, através de encaminhamentos e inclusões necessárias em programas federais de acordo com as necessidades identificadas (ICMPD, 2016).

9) Centro de Referência de Atendimento para Imigrantes (CRAI)

O CRAI se destaca pelo atendimento prestado de forma direta, especializada e gratuita a pessoas imigrantes, em situação de refúgio, apátridas, independente de sua nacionalidade, situação imigratória e documental. Seus atendimentos possuem, ainda, um caráter multilíngue (Biblioteca Digital, 2018).

10) Delegacia da Mulher

A Delegacia da Mulher é responsável por ações de prevenção e investigação dos casos que envolvem agressão a mulheres, podendo ser de cunho físico, psicológico ou sexual. Possui, também, a função de conscientização e pesquisa ao estimular as denúncias de casos de violência. As mulheres vítimas prestam depoimento e, logo após, realizam o exame de Corpo de Delito, concluindo o B.O. (Boletim de Ocorrência) que abre o processo de investigação. As investigações têm como objetivo punir o agressor de forma jurídica e, dependendo do caso, obter um documento restritivo do criminoso para com a vítima (RESENDE, 2020).

11) Hospital Universitário

Os Hospitais Universitários são estabelecimentos médicos que pertencem e são mantidos por Centros de Ensino Superior. Eles têm como objetivo oferecer atendimento clínico ao mesmo tempo em que atuam na formação dos estudantes de medicina, enfermagem e outros profissionais de saúde.

12) Polícia Federal (PF)

A PF é responsável pelo registro de ocorrência ou crime através dos inquéritos policiais de competência federal. Tem como atribuições, também, policiar a fronteira do país, sendo responsável pelo registro de imigrantes e do controle migratório. Alguns exemplos de crimes e ocorrências são: o contrabando de migrantes (art. 206 do Código Penal), o tráfico internacional de pessoas para fim de exploração sexual (art. 231 do Código Penal), trabalho em condição análoga à de escravo (art. 149 do Código Penal) (ICMPD, 2016).

13) Unidade Básica de Saúde (UBS), Posto de Saúde ou "postinho"

As Unidades Básicas de Saúde (UBS) são popularmente conhecidas como "postos de saúde" ou ainda, popularmente, "postinho". Essas unidades fazem referência aos locais onde o cidadão pode receber atendimentos gratuitos essenciais para a saúde da criança, da mulher, do adulto e do idoso e são consideradas a porta de entrada para o Sistema Único de Saúde (SUS). É por meio dessa unidade que você vai poder agendar consultas de rotina, consultas odontológicas ou realizar vacinas. Através dessas consultas, o paciente é encaminhado para exames, tratamentos, internações, cirurgias e outros procedimentos (PREFEITURA DE NOVA HAMBURGO, 2021).

14) SINE (Sistema Nacional de Emprego)

O SINE cumpre as ações do Programa do Seguro-Desemprego, como a solicitação de seguro-desemprego, a intermediação de mão de obra e o apoio ao Programa de Geração de Emprego e Renda. É referência para a realização de cursos gratuitos no Sistema S (SENAI, SENAC, SESC), sendo possível emitir a Carteira de Trabalho e Previdência Social (CTPS), desde que haja convênio para esta finalidade no município/estado (ICMPD, 2016).

15) Secretaria de ensino municipal e estadual

Trata-se de duas secretarias regidas por leis distintas: uma é administrada pelo município e outra recebe financiamento e investimento do estado; por isso, as atribuições podem variar um pouco entre elas. De forma geral, as secretarias de ensino têm por competência organizar, desenvolver e manter o Sistema de Ensino do Município e/ou Estado, possibilitando ações que visam a melhoria da qualidade do ensino público, promovendo igualdade de condições para o acesso, a permanência dos estudantes e a conclusão dos estudos com êxito (PREFEITURA DE UBERLÂNDIA; SECRETARIA DE ESTADO DE EDUCAÇÃO DE MINAS GERAIS, 2020).

16) UAI (Unidade de Atendimento Integrado) ou UPA (Unidade de Pronto Atendimento) ou Santa Casa (comum em cidades pequenas)

Cada cidade/estado adota uma das definições acima. Por isso, é importante identificar qual definição é usada onde você mora. Todas elas fazem referência a unidades de urgência, de emergência e aos postos de saúde que prestam assistência de saúde. Na UPA, no UAI ou na Santa Casa, você encontrará atendimentos de urgência e emergência relacionados à saúde. Todos esses locais têm como obrigação atender todas as pessoas, inclusive imigrantes, pelo critério da universalidade do acesso à saúde pública no Brasil, de acordo com os termos do art. 6º da Constituição Federal (ICMPD, 2016).

17) Universidade Federal ou Estadual

Por meio de programas de extensão e de experiência prática para os estudantes universitários, as universidades oferecem diferentes atendimentos (jurídico, psicológico e social) gratuitos. São os próprios estudantes que prestam o atendimento sob a supervisão de professores universitários. Você pode acessar o site da universidade ou ir até uma que seja próxima a você para saber quais tipos de atendimentos ter acesso (ICMPD, 2016).

19) Associação, Comunidade, Fraternidade, Igreja, Missão, ONG (Organização não Governamental), OSC (Organização da Sociedade Civil)

São organizações que, em geral, contam com serviço voluntário capacitado e especializado para atender e orientar pessoas imigrantes que estejam em situação de vulnerabilidade. Promovem a defesa dos direitos dos migrantes e refugiados. Nesses locais, você poderá encontrar aulas de português, auxílio jurídico, orientações gerais (documentação, visto, matrícula escolar etc) e auxílios possíveis de outra natureza. Cada uma oferece ajudas e apoios diferentes, então é necessário entrar em contato para saber o que há disponível (ICMPD, 2016).

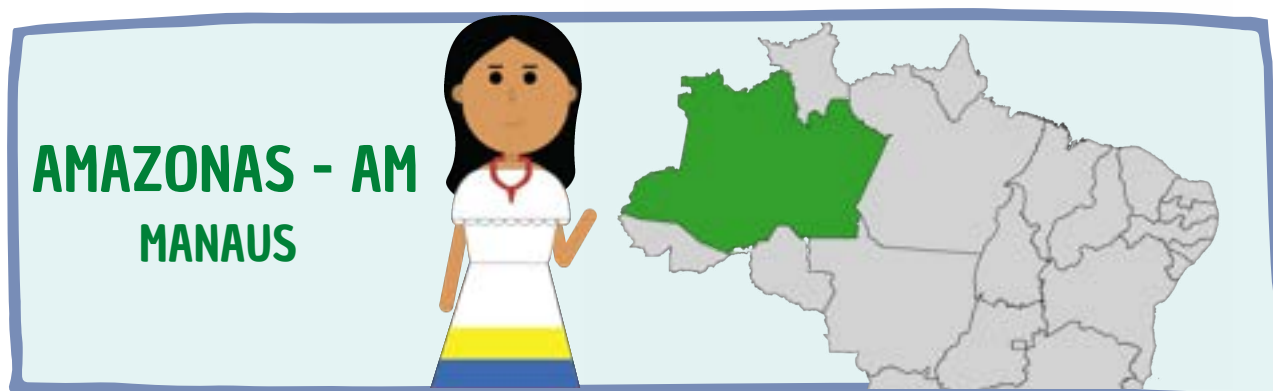

- **Centro de Atenção Psicossocial III Benjamin Matias Fernandes**

Endereço: Avenida Maneca Marques, 1916- Parque 10

Telefone: (92) 98842-7414

Mais informações e contatos de outros CAPS de Manaus:
www.semsa.manaus.am.gov.br/centro-de-atencao-psicossocial-caps

- **Centro Estadual de Referência e Apoio à Mulher (Cream)**

Endereço: Avenida Presidente Kennedy, 399, Educandos (ao lado da Escola Estadual Diane Pinheiro)

Telefone: (92) 98483-6488/ 99319-2715/ 98460-6899/ 98436-4761/ 98469-9366/ 98449-4422

- **Centro de Referência de Assistência Social Redenção (CRAS)**

Endereço: Rua Olinda, S/N - Redenção, Manaus - AM, 69047-000

Telefone: (92) 3654-7775

- **Conselho Tutelar Zona Sul de Manaus**

Endereço: Avenida Borba, 1415 -Cachoeirinha, Manaus - AM, CEP: 69065-030

Telefone:(92) 3611-4411 / 3214-3607

- **Delegacia da Mulher**

Endereço: Avenida Mário Ypiranga, 3395 - Parque Dez de Novembro, CEP: 69057-002

Telefone: (92) 3236-7012

- **Departamento de Polícia Federal Superintendência Regional - Manaus**

Endereço: Avenida Domingos Jorge Velho, 40 - Dom Pedro, CEP: 69042-470

Telefone: (92) 3655-1515

Site: www.gov.br/pf/pt-br

- **Hospital Delphina Rinaldi Abdel Aziz**

Endereço: Avenida Torquato Tapajós, 9250 - Colônia Terra Nova, Manaus - AM,
CEP: 69093-415
Telefone: (92) 3090-0500

- **Hospital Universitário Getúlio Vargas**

Endereço: Rua Tomas de Vila Nova, 4 - Nossa Sra. das Graças, CEP: 69020-170
Telefone: (92) 3305-4764

- **ONG Hermanitos**

Endereço: Rua Quintino Bocaiúva, 626, Centro
Telefone: (92) 99431-5431 e (92) 98403-0112 / (92) 99431-5431 (WhatsApp)
E-mail: hermanitosmanaus@gmail.com
Site: www.hermanitos.com.br

- **OSC Cáritas Arquidiocesana de Manaus**

Endereço: Avenida Joaquim Nabuco, 13 – Centro
Telefones: (92) 99292-4472 / (92) 3212-9030 / (92) 3234-2567
E-mail: caritasarquimanaus@gmail.com

- **OSC Centro de Apoio e Referência a Refugiados e Migrantes – CARE (Centro de Apoio e Referência a Refugiado e Migrante)**

Telefone: (92) 99303-7757 / (92) 3342-6531
Endereço: Avenida Maués, 120 – Cachoeirinha.
E-mail: nucleo.manaus@adra.org.br
Site: www.adra.org.br/estado/amazonas

- **OSC Serviço Jesuíta a Migrantes e Refugiados (SJMR)**

Endereço: Avenida Constantino Nery, 1029 – São Geraldo.
Contato: (92) 99157-6097
E-mail: mao@sjmrbrasil.org
Site: www.sjmrbrasil.org

- **Posto de Coleta de Leite Humano Amamentação Sementes da Vida**

Endereço: Rua Cosme Ferreira, 100 - São José I - Manaus – CEP: 69000-000
E-mail: mgracimar@gmail.com
Telefone: (92) 3647-4200
Mais endereços de postos de coleta, acesse o site da Secretaria de Estado de Saúde do Amazonas: www.saude.am.gov.br/rede-assistencial/banco-de-leite.php

- **Secretaria Municipal de Educação**

Endereço: Avenida Mário Ypiranga, 2358 - Parque Dez de Novembro, CEP: 69055-010
Telefone: (92) 3632-2286

- **SINE MANAUS, Posto Constantino Nery**

Endereço: Avenida Constantino Nery, nº 1272 – São Geraldo (zona Centro-Sul)

WhatsApp: (92) 99140-0671

Site: www.empregabrasil.mte.gov.br

- **Universidade Federal do Amazonas**

Endereço: Avenida General Rodrigo Octavio Jordão Ramos, 1200 - Coroado I,

CEP: 69067-005

Telefone: (92) 3305-1480

Site: www.ufam.edu.br

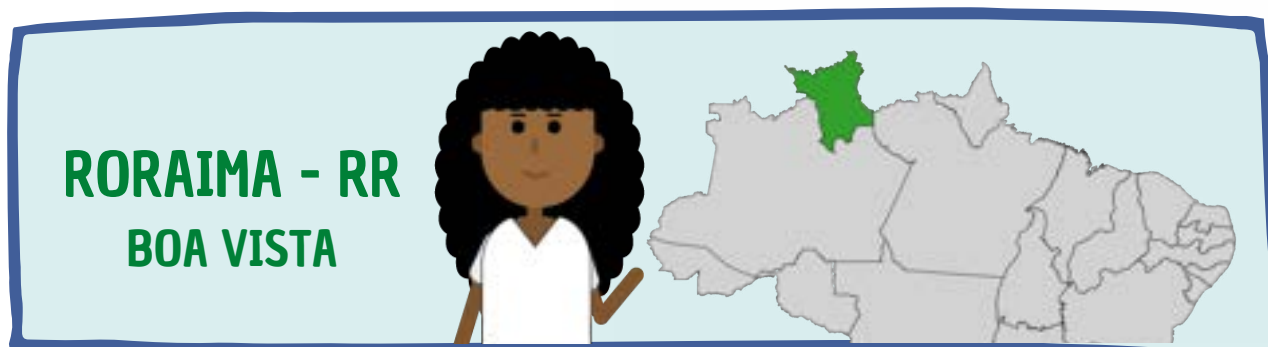

- **Banco de Leite Humano Dra. Marilurdes Albuquerque**

Endereço: Avenida Presidente Costa e Silva, 1.100, São Francisco

Telefone: (95) 9841-40772

- **Cátedra Sérgio Vieira de Mello - Universidade Federal de Roraima (UFRR)**

Endereço: Centro de Ciências Humanas – Campus Paricarana. Av. Ene Garcez, 2413 – Boa Vista/RR

E-mail: gustavo.simoese@ufr.br

Telefone: (95) 3621-3453

- **Centro de Recuperação e Promoção Humana**

Rua Sócrates Peixoto, 138 - Jardim Floresta 1, CEP: 79312-095 - Boa Vista - RR

Tel: (95) 3625-3342

- **Centro de Referência de Assistência Social (CRAS)**

Endereço: Avenida Mário Homem de Melo, 514 - Centro, Boa Vista - RR,

CEP: 69301-200

Telefone: (95) 98405-5704

- **Centro Humanitário de Apoio à Mulher (CHAME)**

Endereço: Rua Cel. Pinto, 524 - Centro, Boa Vista - RR, CEP: 69301-150

Telefone: (95) 98801-0522

- **Conselho Tutelar do Município Boa Vista**

Endereço: Rua Cel. Pinto, 465 - Centro, Boa Vista - RR, CEP: 69301-150

Telefone: (95) 3623-2372

- **Delegacia Especializada de Atendimento à Mulher (DEAM) Sede da Casa da Mulher Brasileira**

Endereço: Rua Uraricoera, S/N, São Vicente, Boa Vista/RR – CEP 69303-453;

Telefones: CARTÓRIO - (95) 98414 2656; PLANTÃO - (95) 98413 8952

Site: www.pc.rr.gov.br/institucional/delegacias

- **Delegacia de Polícia de Imigração**

Telefone: (95) 3621-1515

E-mail: delemig.srrr@pf.gov.br

- **Fraternidade – Federação Humanitária Internacional (FFHI)**

Telefone: (35) 3225-1233 / (35) 99719-7076 (Whatsapp)

E-mail: secretaria@fraterinternacional.org

Website: www.fraterinternacional.org

- **ONG IMDH Solidário**

Telefone: (95) 99175 0955 (WhatsApp)

E-mail: imdhr.atendimentos@gmail.com

- **OSC Centro de Migrações e Direitos Humanos da Diocese de Roraima (CMDH)**

Endereço: Rua Floriano Peixoto, 302 – Centro – CEP: 69301-320

Telefone: (95)3623-5990 / (95) 3623 3220

- **OSC Serviço Jesuíta a Migrantes e Refugiados (SJMR)**

Endereço: Avenida General Ataíde Teive, 2386 A, Liberdade - Boa Vista/RR – CEP 69020-030

Telefone: (95) 99962 1000 (WhatsApp) / (95) 3623-5990 / (95) 3625-5289

E-mail: socialbv@sjmrbrasil.org

Site: www.sjmrbrasil.org

- **OSC Visão Mundial**

WhatsApp: (95) 8407-2304

- **Posto de Triagem para imigrantes (PTRIG) Boa Vista**

Endereço: Rua Treze de Setembro, Boa Vista - RR, CEP: 69308-050

- **Pronto Socorro Estadual Dr. Francisco Elesbão**

Endereço: Avenida Brg. Eduardo Gomes, 1364 - Centro, Boa Vista - RR, CEP: 69305-455

Telefone: (95) 2121-0623

- **Secretaria Municipal de Educação e Cultura**

Endereço: Rua Cecília Brasil, 1078 - Centro, Boa Vista - RR, CEP: 69301-080

Telefone: (95) 3623-2626

- **Sine (Sistema Nacional de Emprego)**

Endereço: Avenida Mario Homem de Melo, 2310, Bairro Mecejana, CEP: 69304-350

- **Superintendência Regional da Polícia Federal**

Endereço: Avenida Brasil, nº. 551, bairro 13 de Setembro, Boa Vista, Roraima - CEP 69308-050

Telefone: (95) 3621-1515, Fax: (95) 3621-1525

Site: www.gov.br/pf/pt-br

- **Universidade Federal de Roraima (UFRR)**

Endereço: Avenida Cap. Ene Garcês, nº 2413 - Aeroporto, Boa Vista - RR, 69310-000

Telefone: (95) 98113-0338

Site: www.ufrr.br



- **Centro de Atenção Psicossocial CAPS 1**

Endereço: Rua Caribe Sn, S/N Bairro: Vila Nova – Pacaraima – RR – CEP: 69345-000

Telefone: (95) 3592-1008

- **Comunidade Batista de Pacaraima**

Endereço: Rua das Américas, 686. Pacaraima.

Telefone: (95) 99127-6092 (Pastor Gedeão).

E-mail: gidevasconcelos_@hotmail.com

- **Conselho Tutelar**

Endereço: Rua Venezuela nº232- Bairro Vila Nova. 69345000 Pacaraima, RR

Telefone: (95) 9 917 20146

E-mail: conselhotutelarpacaraimarr@outlook.com

Rede social: <https://web.facebook.com/conselhotutelarpacaraimarr>

- **Delegacia da Polícia (DP)**

Endereço: Rua Parima, 291, Centro, Pacaraima/RR – CEP 69.345-000

Telefones: CARTÓRIO - (95) 98400 3581 / PLANTÃO - (95) 98400 3764

Site: www.pc.rr.gov.br/institucional/delegacias

- **Delegacia da Polícia Federal de Pacaraima**

Endereço: Av. Brasil s/n - Pacaraima - BR174 / CEP 69345-000

Telefone: (95) 3592-1163

Site: www.gov.br/pf/pt-br

- **Fraternidade – Federação Humanitária Internacional (FFHI)**

E-mail: secretaria@fraterinternacional.org.com

Telefone: (35) 3225-1233 | (35) 99719-7076 (Whatsapp)

Site: www.fraterinternacional.org

- **Hospital Délio de Oliveira Tupinambá**

Endereço: Rua Caribe - s/nº - Vila Nova

Contato: (95) 3592-1192 / 3592-1984

- **Organização Internacional para as Migrações (OIM)**

Endereço: Rua Monte Roraima, 60 - 3º Pelotão Especial de Fronteira, CEP: 69301-060

E-mail: iombrazil@iom.int

- **OSC Agência Adventista de Desenvolvimento e Recursos Assistenciais (ADRA)**

Endereço: Abrigo Indígena Janokoida, Rua Samã, s/n.

- **OSC Centro Pastoral do Migrante (CEPAMI)**

Endereço: Rua Brasil, 06. Pacaraima.

Telefone: (95) 98411-9335

- **Prefeitura de Pacaraima**

Endereço: Rua Monte Roraima, s/n – Pacaraima – RR – CEP: 69345-000

Telefone: (95) 3592-1269

Site: www.prefeituras.org/prefeitura-municipal-de-pacaraima-rr

- **Secretaria Municipal Assistência Social**

Endereço: Rua Xaparú, S/N - Vila Nova

Telefone: (95) 99126-5723

- **Secretaria Municipal de Educação, Cultura e Desporto**

Endereço: R. Monte Roraima, S/N - Vila Nova, CEP: 69345-000

E-mail: semecd.pacaraima@hotmail.com

Telefone: (95) 99163-3344

- **Secretaria Municipal de Saúde**

Endereço: Rua Caribe, S/N - Vila Nova

Telefone: (95) 98405-2185

- **Universidade Estadual de Roraima em Pacaraima (Uerr)**

Endereço: Rua Paramaribo, S/N° - Vila Nova, CEP: 69345-000

Telefone: (95) 3592-1295 / 95 – 3592-1385

Site: www.uerr.edu.br/contato/

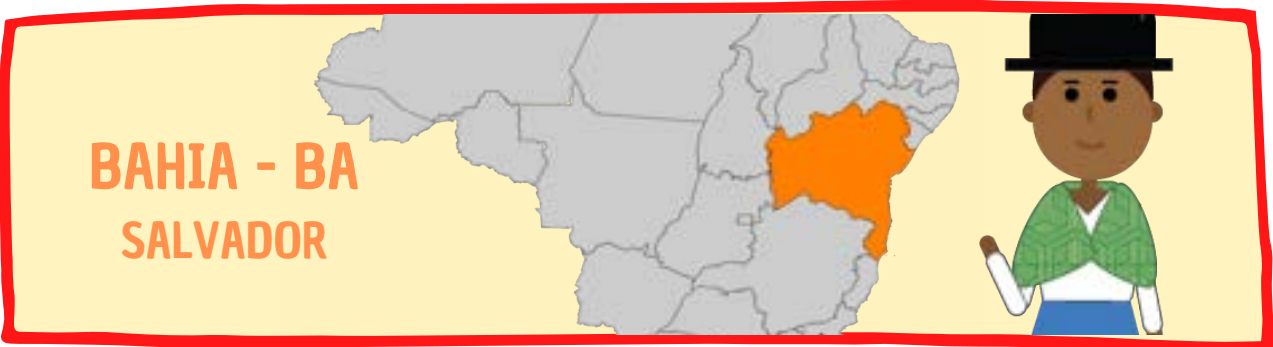

- **Banco de Leite Humano da Maternidade Climério de Oliveira**

Endereço: Rua do Limoeiro, 137 Nazaré, SALVADOR , Bahia

Telefone: (71) 3283-9264

- **Cátedra Sérgio Vieira de Mello da Universidade Salvador (UNIFACS)**

Endereço: Avenida Tancredo Neves, 2131, Caminho das Árvores, Salvador – BA

Telefone (WhatsApp): (71) 98161-7764 ou (71) 9 9197-9066

E-mail: rafaela.silva@unifacs.br // csmigrantes@gmail.com

Instagram: www.instagram.com/centrodeservicoaomigrante/

- **Cátedra Sérgio Vieira de Mello (CSVM) / Centro de Serviço ao migrante**

Endereço: UNIFACS - Av. Tancredo Neves, 2131, Caminho das Árvores –

CEP: 41820-021, Salvador – BA

Telefone: (71) 3021-2800

Rede Social: www.instagram.com/centrodeservicoaomigrante/

- **Centro de Atenção Psicossocial (CAPS)**

Endereço: Avenida Leovigildo Figueiras, 392 - Garcia, Salvador - BA, CEP: 40100-000

Telefone: (71) 3328-7408

- **Centro de Referência de Atendimento à Mulher em Situação de Violência Loreta Valadares**

Endereço: Praça Dr. João Mangabeira, 01 - Barris, Salvador - BA, CEP: 40070-130

Telefone: (71) 3235-4268

Email: centroreferencialv@gmail.com

Site: www.spm.salvador.ba.gov.br

- **Centro de Referência da Assistência Social (CRAS) PAU DA LIMA**

Endereço: Rua Nossa Sra. Auxiliadora, 43 - Pau da Lima, Salvador, CEP: 41245-740

Telefone: (71) 3611-5219, (71) 3611-5219 / (71) 3611-5236 / (71) 3202-2530

- **Conselho Tutelar I - Roma**

Endereço: Rua Lélis Piedade n63 Ribeira, ROMA, CEP 40.420.190

Telefone: (71) 3312-8088 ; E-mail: conselho.roma@salvador.ba.gov.com

Site: www.cmdca.salvador.ba.gov.br/index.php

- **Delegacia de Polícia de Imigração (DELEMIG)**

Endereço: Aeroporto Internacional Luís Eduardo Magalhães, Praça Gago Coutinho, nº 282, São Cristóvão, Salvador/BA, CEP 41520-970

Telefone: (71) 3204-1697

E-mail: delemig.srba@pf.gov.br / migracao.ba@pf.gov.br

- **Delegacia Especial de Atendimento à Mulher**

Endereço: Rua Doutor Almeida, 72 - Periperi, Salvador - BA, CEP: CEP: 40720-070

Telefone: (71) 3117-8217

- **Hospital Universitário Professor Edgard Santos - HUPES**

Endereço: Rua Doutor Augusto Viana, s/n - Canela, Salvador - BA, CEP: 40110-060

Telefone: (71) 3283-8000

Site: www.complexohupes.ufba.br

- **OSC Cáritas Diocesana de Ilhéus**

Endereço: Rua Dom Walfredo Tepe, 20, Centro, Ilhéus, Bahia

Telefone: (73) 3231-3368

E-mail: ilheus@caritas.org.br

- **Secretaria de ensino**

Endereço: Avenida Anita Garibaldi, 2981, Ondina, CEP: 40170-130

Telefone: (71) 3202-3160

Site: www.educacao3.salvador.ba.gov.br/contatos/

- **Secretaria Municipal de Políticas para Mulheres, Infância e Juventude – SPMJ**

Endereço: Avenida Estados Unidos, nº 397 - Edifício Cidade do Salvador, 5º andar - Comércio

Telefone: (71) 3202-7300

Site: www.spmj.salvador.ba.gov.br

- **Sistema Nacional de Emprego (SINE) Salvador – Unidade Central**

Endereço: Avenida Antônio Carlos Magalhães nº3339, loja 1, Condomínio Torres do Iguatemi, Brotas – CEP 40.276-200

Telefone: (71) 3452-2992 / (71) 3452-5041

E-mail: sinebahia.ssaunidadecentral@setre.ba.gov.br

Site: www.trabalhabrasil.com.br/vagas-empregos-em-salvador-ba

- **Superintendência Regional**

Endereço: Avenida Antônio Carlos Magalhães, nº 1113, Anexo III do Conjunto Pituba, Itaigara, Salvador/BA, CEP 41825-000

Telefone: (71) 3319-6000

E-mail: gab.srba@pf.gov.br

- **Universidade Salvador - Campus Tancredo Neves (UNIFACS)**

Endereço: Avenida Tancredo Neves, 2131, Caminho das Árvores, CEP: 41820-021

Telefones: (71) 3271-8136 | (71) 98794-3110

WhatsApp: +55 800 284 0212

Site: www.unifacs.br

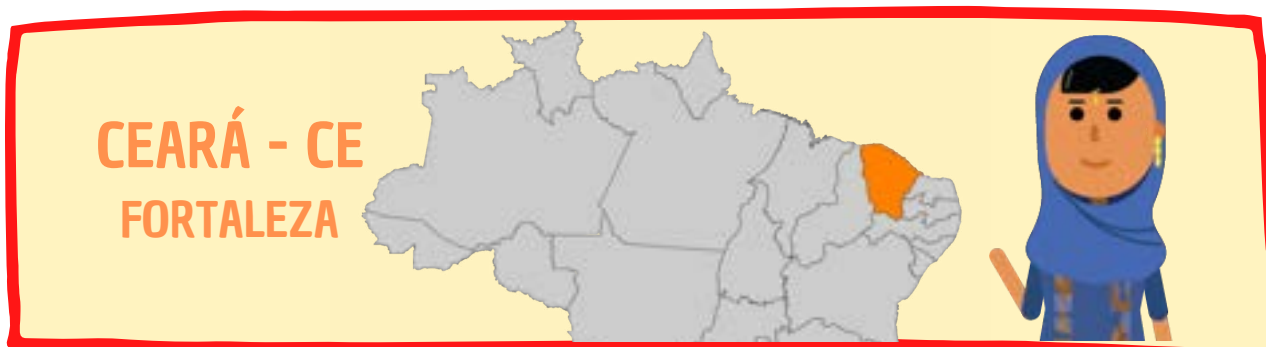

- **Banco de Leite Humano da Escola Assis Chateaubriand**

Endereço: Rua Papi Júnior, s/n Rodolfo Teófilo CEP: 60430-235

Telefone: (85) 3366-8509

- **CAPS I - Nise da Silveira**

Endereço: Rua Alves de Lima, 1120 - Cristo Redentor, CEP: 60337-350

Telefone: (85) 3105-1119

- **Centro de Referência da Assistência Social (CRAS)**

Endereço: Rua Professor Luís Costa, 142, Bairro MUCURIBE, CEP: 60175-550

Telefone: (85) 3452-7348

Site: www.programabolsadafamilia.com.br/cras-mucuripe-fortaleza-ce

- **Conselho Tutelar I**

Endereço: Rua Guilherme Rocha, 1070, JACARECANGA 60010-260

Telefones: (85) 3433-1416 ou (85) 8970-5986. Disque 100, a ligação é gratuita, anônima e com atendimento 24 (horas)

E-mail: conselhotutelar1@funci.fortaleza.ce.gov.br

Site: www.desenvolvimentosocial.fortaleza.ce.gov.br

- **Delegacia de Defesa da Mulher**

Endereço: Rua Tabuleiro do Norte, s/n - Couto Fernandes, Fortaleza - CE, CEP: 60442-040

Telefone: (85) 3108-2950; E-mail: ddmfortaleza@policiacivil.ce.gov.br

- **Hospital Universitário Walter Cantídio**

Endereço: Rua Pastor Samuel Munguba, 1290 - Rodolfo Teófilo, Fortaleza - CE,
CEP: 60430-372
Telefone: (85) 3366-8167

- **Núcleo Estadual de Enfrentamento à violência contra à mulher**

Telefone: (85) 98560-2709/99294-2844/3108-2986
E-mail: nudem@defensoria.ce.def.br

- **Polícia Federal de Salvador**

Endereço: Avenida Sete de Setembro, 2365 - Vitória, Salvador - BA, CEP: 40080-001
Telefone: (71) 3338-4550
Site: www.gov.br/pf/pt-br

- **Secretaria Municipal da Educação**

Endereço: Avenida Desembargador Moreira, 2875 - Dionísio Torres, Fortaleza - CE,
60170-002
Telefone: (85) 3459-6700

- **Sistema Nacional de Emprego (SINE) Fortaleza**

Endereço: Avenida DUQUE DE CAXIAS,1150 – PREDIO DO FORUM ALTRAN N –
CENTRO
Telefone: (85) 3105-3712 ou WhatsApp (85) 9 8513-4385 (não recebe ligações)
E-mail: sinemunicipalfor@sde.fortaleza.ce.gov.br
Site: <https://empregabrasil.mte.gov.br/361/sine-facil-a-vaga-de-emprego-na-sua-mao/>

- **Unidade de Pronto Atendimento (UPA) Cristo Redentor**

Endereço: Avenida Presidente Castelo Branco com a Rua Alves de Lima.
Telefone: (85) 3284-2321
Site: www.saude.fortaleza.ce.gov.br/upa-s

- **Unidades de Atenção Primária à Saúde (UAPS)**

Endereço: Rua Jacinto Matos, 944, Bairro Jacarecanga. CEP: 60310-210
Telefone: (85) 3452-6373
Site: www.saude.fortaleza.ce.gov.br/postos-de-saude

- **Universidade Federal do Ceará**

Endereço: Avenida da Universidade, 2853 - Benfica, Fortaleza - CE, CEP: 60020-181
Telefone: (85) 3366 7300
Site: www.ufc.br

PERNAMBUCO- PE RECIFE



- **Banco de Leite Humano Amenaide Emerciano Teixeira**

Endereço: Avenida Visconde de Mamanguape s/n, Encruzilhada, CEP: 52030-010

Telefone: (81) 3182-7720

- **CAPS Espaço Vida**

Rua Ambrosio Machado, 280 - Iputinga, CEP: 50670-010 - Recife - PE

Telefone: (81) 3232-4745 / 4726

- **Centro Especializado de Atendimento à Mulher Clarice Lispector**

Endereço: Rua Bernardo Guimarães, 470 - Santo Amaro, Recife - PE, CEP: 50050-540

Telefone: (81) 3355-3008 / 0800.28.010

- **Centro de Referência de Assistência Social (CRAS)**

Endereço: Rua Odete Monteiro, 360 - Cordeiro, Recife - PE, CEP: 50711-440

Telefone: (81) 3355-6258

- **Centro de Saúde Dom Miguel de Lima Valverde**

Endereço: Rua Feliciano José de Farias, 195 - Boa Viagem, Recife - PE,
CEP: 51030-450

Telefone: (81) 3355-0061 / (81) 3355-0061

- **Centro Integrado de Atenção à Mulher (CIAM)**

Endereço: Rua Joaquim Carneiro da Silva, 54 - Pina, Recife - PE, CEP: 51011-490

Telefone: (81) 98898-6075

- **Conselho Tutelar do Recife - RPA-03 A**

Endereço: Rua Barão de Granito, 85 - Casa Amarela, Recife - PE, CEP: 52070-550

Telefone: (81) 3355-3246 / 081 99164-7232 / (81) 3355-6785

- **Delegacia da Mulher**

Endereço: Praça do Campo Santo, S/N - Santo Amaro, Recife - PE, 50100-160

Telefone: (81) 3184-3352

- **Delegacia Especializada de Atendimento à Mulher - Petrolina**

Endereço: Rua Castro Alves, 57, Centro, Petrolina

Telefone: (87) 3866.6625

- **Hospital das Clínicas UFPE**

Endereço: Avenida Prof. Moraes Rego, 1235 - Cidade Universitária, Recife - PE,

CEP: 50670-901

Telefone: (81) 2126-3633

- **Polícia Federal**

Endereço: Praça Min. Salgado Filho, S/N - Imbiribeira, Recife - PE, CEP: 51210-010

Telefone: (81) 3322-4948

Site: www.gov.br/pf/pt-br

- **Posto de Saúde Comunitário UPINHA, 24h Vila Arraes**

Endereço: Avenida Afonso Olindense, 1513 - Várzea, Recife - PE, CEP: 50810-000

Telefone: (81) 3454-4637

- **Secretaria da Mulher Belo Jardim**

Endereço: Avenida Cel. Geminiano Maciel, 522 - Aírton Maciel, Belo Jardim - PE,

CEP: 55157-010

Telefone: (81) 9.9493 – 2494 WhatsApp

- **Secretaria de Educação do Recife**

Endereço: Cais do Apolo, 925 - Recife, PE, CEP: 50030-230

Telefone: (81) 3355-9193

- **Sistema Nacional de Emprego (SINE) Agência do Trabalho**

Endereço: Rua da Aurora - Boa Vista, Recife - PE, CEP: 52171-011

Telefone: (81) 3183-7000

- **Universidade Federal de Pernambuco**

Endereço: Avenida Prof. Moraes Rego, 1235 - Cidade Universitária, Recife - PE,

CEP: 50670-901

Telefone: (81) 2126-8000

Site: www.ufpe.br

DISTRITO FEDERAL - DF BRASÍLIA



- **Agência do Trabalhador de Plano Piloto I**

Endereço: SEPN 511, Bloco A, Térreo - Asa Norte, Brasília - DF

Telefone: (61) 3773-9482

- **Associação Instituto Migrações e Direitos Humanos (IMDH)**

Endereço: Quadra 7 Conjunto C Lote 1, Vila Varjão - Lago Norte - Brasília/DF

Telefone(s): (61) 3340-2689 / (61) 3447-8043 / (61) 98173-7688

Site: www.migrante.org.br

- **Banco de Leite do Hospital R. da Asa Norte**

Endereço: SMHN Quadra 101 Área Especial, s/n Asa Norte CEP: 70710-100

Telefone: (61) 2017-1900

- **Casa Flor Unidade de Acolhimento para Mulheres**

Endereço: St. D Sul - Taguatinga Sul, Brasília - DF, CEP: 72020-000

Telefone: (61) 3561-4797

- **Cátedra Sérgio Vieira de Mello (CSVM) - Universidade de Brasília (UnB)**

E-mail: luciunb@gmail.com

A CSVM-UnB é coordenada pela professora Lúcia Barbosa.

- **Centro de Orientação Médico Psicopedagógico (CAPSI)**

Endereço: SMHN Qd: 3, Bloco: A, Ed: COMPP, Brasília - DF

Telefone: (61) 3326-3346

E-mail: compp@saude.df.gov.br

- **Centro de Referência de Assistência Social (CRAS)**

Endereço: SGAS II St. de Grandes Áreas Sul 615 Lote 104 - Brasília, DF,
CEP: 70200-740

Telefone: (61) 3773-7356

- **Centro Especializado de Atendimento à Mulher – CEAM 102 SUL**

Endereço: Estação de metrô da 102 sul, Asa Sul, Plano Piloto, Brasília - DF,
CEP: 70330-000

Telefone: (61) 3224-0943

- **Conselho Tutelar da Asa Norte**

Endereço: SEPN Comércio Residencial Norte 513 D Ed. Imperador 131 - Asa Norte, Brasília - DF, CEP: 70770-501

Telefone: (61) 3447-4222

- **Delegacia Especial de Atendimento à Mulher (DEAM)**

Endereço: Asa Sul EQS 204/205 - Asa Sul, Brasília - DF, CEP: 70234-400

Telefone: (61) 3207-6172

- **Hospital Universitário de Brasília**

Endereço: Setor de Grandes Áreas Norte 605 - Asa Norte, Brasília - DF, CEP: 70840-901

Telefone: (61) 2028-5000

- **OSC Cáritas Brasileira**

Endereço: SDS, CONIC, Ed. Venâncio II, sala 101 a 104

Telefone: (61) 3521-0350.

E-mail: casadedireitos.df@caritas.org.br

Site: www.caritas.org.br

- **Polícia Federal - Delegacia de Polícia de Imigração**

Endereço: Prédio de Engenharia e Manutenção - EPAR Aeroporto Internacional de Brasília Juscelino Kubitschek, DF-047 - Lago Sul, Brasília - DF, 70297-400

- **Polícia Federal - Posto de Emissão de Passaporte**

Endereço: Riacho Mall Shopping, Riacho Fundo QN 7 - Riacho Fundo I, CEP: 70297-400

Site: www.gov.br/pf/pt-br

- **Secretaria de Estado de Educação do Distrito Federal**

Endereço: SBN Q 2 Phénicia Building Block C - Brasília, DF, CEP: 70040-020

Telefone: (61) 3901-3185

- **Unidade Básica de Saúde (UBS) 01 - Asa Sul**

Endereço: SGAS II SGAS 612 - Asa Sul, Brasília - DF, 70297-400

- **Universidade de Brasília (UnB)**

Endereço: UnB - Brasília, DF, CEP: 70910-900

Telefone: (61) 3107-3300

Site: www.unb.br

ESPIRITO SANTO - ES VITÓRIA



- **Banco de Leite Humano da Santa Casa de Misericórdia de Vitória**

Endereço: Rua Doutor João Santos Neves, 143 Vila Rubim CEP: 29020-020

Telefone: (27) 3212-7246

- **Cátedra Sérgio Vieira de Mello da Universidade Federal (CSVM) do Espírito Santo (UFES)**

Endereço: Avenida Fernando Ferrari, 514 – Goiabeiras, Vitória – ES

E-mail: catedrasergiovieirademello@ufes.br / csvm@ufes.br

A CSVM-UFES é coordenada pelas professoras Brunela Vieira de Vincenzi e Ethel Maciel

- **Centro de Atenção Psicossocial (CAPS) Ilha de Santa Maria**

Endereço: Rua José Carvalho, 404 - Ilha Santa Maria, CEP: 29051-220 - Vitória - ES

Telefone: (27) 3132-5110/5111

- **Centro de Referência da Assistência Social (CRAS)**

Endereço: Avenida Leitão da Silva, 3375 - Andorinhas, Vitória - ES, CEP: 29045-115

Telefone: (27) 3332-7942

- **Centro Integrado de Atendimento ao Cidadão (CIAC)**

Endereço: Rua Vitorino Nunes da Mota, 220 - Enseada do Suá, Vitória - ES,

CEP: 29050-480

Telefone: (27) 3382-6000

- **Conselho Tutelar de Maruípe Vitória - ES**

Endereço: Avenida Maruípe, 2544 - bloco b - Itararé, Vitória - ES, CEP: 29045-230

Telefone: (27) 3315-4983

- **Delegacia da Mulher**

Endereço: Rua Cândido Portinari - Santa Luíza, Vitória - ES, CEP: 29045-402

Telefone: (27) 3137-9115

- **Hospital Universitário Cassiano Antônio Moraes (HUCAM)**

Endereço: Avenida Mal. Campos, 1355 - Santos Dumont, Vitória - ES, CEP: 29041-295

Telefone: (27) 3335-7100

- **Polícia Civil e o Plantão Especializado da Mulher**

Endereço: Rua Hermes Curry Carneiro, 350 - Ilha de Santa Maria, Vitória - ES,
CEP: 29051-210
Telefone: (27) 3323-4045

- **Polícia Federal Passaporte**

Endereço: Shopping Praia da Costa, Avenida Doutor. Olivio Lira, 353 - Praia da Costa,
Vila Velha - ES, CEP: 29101-950
Site: www.gov.br/pf/pt-br

- **Pronto Atendimento Municipal 24h**

Endereço: Rua Alm. Tamandaré, 15 - Praia do Suá, Vitória - ES, 29052-190
Telefone: (27) 3137-2764

- **Secretaria da Educação (SEDU)**

Endereço: Avenida César Hilal, 1111 - Santa Lúcia, CEP: CEP: 29056-085 - Vitória / ES
Telefone: (27) 3636-7600 / (27) 3135-1001
Site: www.sedu.es.gov.br

- **SINE de Vitória - Agência Municipal do Trabalhador**

Endereço: Casa do Cidadão de Vitória, Centro de Cidadania "Zumbi dos Palmares" -
Casa do Cidadão, Avenida Maruípe, nº 2.544 - Itararé, Vitória - ES, CEP: 29047-495
Telefone: (27) 3382-5484

- **Unidade de Saúde - Jardim da Penha (Otaviano Rodrigues de Carvalho)**

Endereço: Avenida Francisco Generoso da Fonseca, 320 - Jardim da Penha, Vitória -
ES, CEP: 29060-140
Telefone: (27) 3315-7921

- **Universidade Federal do Espírito Santo (UFES) Maruípe**

Endereço: Direção do CCS - Prédio do Centro de Ciências da Saúde, Avenida Mal.
Campos, 1468 - Maruípe, Vitória - ES, CEP: 29047-105
Telefone: (27) 3335-7201
Site: www.ccs.ufes.br

MINAS GERAIS
- MG
BELO HORIZONTE



- **Banco de Leite Humano da Maternidade Odete Valadares**

Endereço: Avenida do Contorno, 9.494 Prado. CEP: 30110-130

Telefone: (31) 3337-5678

- **Cátedra Sérgio Vieira de Mello (CSVm) - Pontifícia Universidade Católica de Minas Gerais (PUC-Minas)**

Endereço: Avenida Dom José Gaspar, nº 500 – Prédio 47, sala 323, Bairro Coração Eucarístico – Belo Horizonte/MG.

Email: ics.catedrasvm@pucminas.br

Telefone: (31) 3319-4069

A CSVm-PUC Minas é coordenada pelo professor Danny Zahreddine.

- **Centro de Atenção Psicossocial (CAPS III) - CERSAM - Pampulha**

Endereço: Rua do Mel, 77 - Sta. Branca, CEP: 31540-060

Telefone: (31) 3277-7918

- **Centro de Referência da Assistência Social (CRAS)**

Endereço: Rua Prof. Geraldo Fontes, 22 - União, Belo Horizonte - MG, CEP: 31170-540

Telefone: (31) 3277-9155

- **Centro Especializado de Atendimento à Mulher**

Endereço: Rua Hermilo Alves, 34 - Santa Tereza, Belo Horizonte - MG, CEP: 31010-115

Telefone: (31) 3277-4380

- **Conselho Tutelar Centro-sul**

Endereço: Edifício Carvalho de Brito, Rua dos Tupis, 149 - 1º andar - Centro, Belo Horizonte - MG, CEP: 30190-060

Telefone: (31) 3277-4757

- **Delegacia de Plantão de Atendimento à Mulher**

Endereço: Avenida Barbacena, 288 - Barro Preto, Belo Horizonte - MG, CEP: 30190-130

Telefone: (31) 3330-5752

- **Fraternidade - Federação Humanitária Internacional**

Endereço: Rua Presidente Antônio Carlos, 400.

Telefone: (35) 9719-7076

Site: www.missoeshumanitarias.org

- **Hospital das Clínicas da UFMG**

Endereço: Avenida Prof. Alfredo Balena, 110 - Santa Efigênia, Belo Horizonte - MG, CEP: 30130-100

Telefone: (31) 3307-9300

- **OSC Serviço Jesuíta a Migrantes e Refugiados**

Avenida Amazonas, 641 - 8º Andar, Centro - Belo Horizonte/MG.

Telefone: (31) 3212-4577

Site: : www.sjmrbrasil.org

- **Polícia Federal**

Endereço: Anchieta Garden Shopping, Rua Francisco Deslandes, 900 - Anchieta, Belo Horizonte - MG, CEP: 30310-530

Telefone: (31) 2517-9900

- **Secretaria Municipal de Educação**

Endereço: Rua Carangola, 288, Bairro: Santo Antônio, CEP: 30.330-240

Telefone: (31) 3277-6027

Site: www.prefeitura.pbh.gov.br/educacao/contato

- **Sistema Nacional de Emprego - SINE Venda Nova**

Endereço: Shopping Venda Nova, Rua Padre Pedro Pinto, 1055 - Venda Nova, Belo Horizonte - MG, 31510-000

Telefone: (31) 3277-7502

- **Unidade de Pronto Atendimento (UPA) Pampulha**

Endereço: Avenida Santa Terezinha, 515 - Santa Terezinha, Belo Horizonte - MG, CEP: 31360-000

Telefone: (31) 3277-8435

- **Universidade Federal de Minas Gerais (UFMG)**

Endereço: Avenida Pres. Antônio Carlos, 6627 - Pampulha, Belo Horizonte - MG, CEP: 31270-901

Telefone: (31) 3409-5000

Site: <https://ufmg.br/>

MINAS GERAIS
- MG
UBERLÂNDIA



- **Assessoria Jurídica para Estrangeiros em Situação Irregular ou de Risco (Ajesir/UFU)**

Telefone: (34) 3291-6356; E-mail: ajesir.ufu@gmail.com

Serviços: auxílio na autorização de residência; naturalização, solicitação de refúgio, revalidação de diploma, emissão de registro nacional de imigrantes e regularização do passaporte.

- **Banco de Leite Humano do Hospital de Clínicas de Uberlândia**

Endereço: Avenida Maranhão , 1.720 Bairro Umuarama. CEP: 38405-318

Telefone: (34) 3218-2666

- **Cátedra Sérgio Vieira de Mello (CSVM) da Universidade Federal de Uberlândia (UFU)**

Telefone: (34) 98414-8211; E-mail: marrielle@ufu.br

Instagram: @csvm.ufu

A CSVM-UFU é coordenada pela professora Marrielle Maia Alves Ferreira

- **Centro de Atenção Psicossocial (CAPSad Uberlândia)**

Endereço: Avenida Frederico Tibério, 1042 - Tibery

CEP: 38405-074 - Uberlândia - MG

Tel: (34) 3226-2276

- **Casa da Mulher - Centro Integrado da Mulher (CIM)**

Endereço: Avenida Nicomedes Alves dos Santos, 727 - Lídice, Uberlândia,

CEP: 38408-343

Telefone: (34) 3231-3756

- **Conselho Tutelar- SEC Municipal Desenvolvimento Social e Trabalho**

Endereço: Rua Duque de Caxias, 50 - Centro, Uberlândia - MG, CEP: 38400-142

Telefone: (34) 3214-0721

- **Centro de Referência da Assistência Social (CRAS) Marta Helena (Zona Norte)**

Endereço: Rua República do Piratini, 234 - Marta Helena, Uberlândia - MG,

CEP: 38402-028

Telefone: (34) 3211-8619

- **Clínica de Enfrentamento ao Trabalho Escravo (CETE/UFU)**

E-mail: clenicatrabalhoescravoufu@gmail.com

Site: www.clinicatrabalhoescravoufu.wordpress.com/author/clenicatrabalhoescravoufu/

Instagram: @ceteufu

Serviços: assessoria jurídica relacionados ao trabalho escravo, de forma voluntária com a finalidade de prevenir e o combater o trabalho análogo à escravidão.

- **Departamento de Polícia Federal - MJSP**

Endereço: Avenida João Naves de Ávila, 5800 - Pampulha, Uberlândia - MG,

CEP: 38408-663

Telefone: (34) 3230-2000

Site: www.gov.br/pf/pt-br

- **Escritório de Assessoria Jurídica Popular (Esajup/UFU)**

Telefone: (34) 3291-6356.

E-mail: esajup@fadir.ufu.br

Endereço: Alameda das Pitangueras Bloco 5V - Santa Mônica, CEP: 38400-902

- **Fraternidade sem fronteiras**

Endereço: Av. João Pinheiro, 1991 - Nossa Senhora Aparecida, CEP: 38400-712

Telefone: (34) 3217-8345

Site: www.fraternidadesemfronteiras.org.br

- **Hospital de Clínicas (HC/UFU)**

Endereço: Avenida Pará, 1720 - Umuarama, Uberlândia - MG, CEP: 38405-320

Telefone: (34) 3218-2111

- **Núcleo de Francês e Literaturas de Língua Francesa (Nuflli/UFU)**

Telefone: (34) 3239-4162

E-mail: ileel@ileel.ufu.br

Site: www.ileel.ufu.br

Serviços: ensino de língua portuguesa e cultura brasileira, auxílio na melhoria e desempenho escolar de crianças e adolescentes.

- **OSC ADRA - Agência Adventista de Desenvolvimento e Recursos Assistenciais**

Endereço: Rua João Batista Coelho, 50 - Luizote de Freitas, CEP:38414-234

Telefone: (34) 3224-3328

Site: www.adra.org.br

- **OSC Refugiados Udi**

Endereço: Rua Atenas, 591, casa do fundo, Bairro Tibery, CEP: 38.405-066

Telefone: (34) 99906-0326

Instagram: @refugiadosudi

- **OSC Taare - Trabalho de apoio a migrantes internacionais**

Endereço: Rua Nicarágua, 874, Bairro Tibery, CEP: 38405-100

Instagram e Facebook @ong.taare

Telefone: (34) 99290-0766

E-mail: projeto.taare@gmail.com

- **Posto Polícia Federal - Passaporte**

Endereço: UAI Documentos - Unidade de Atendimento Integrado, Avenida Bélgica, 1220 - Tibery, Uberlândia - MG, CEP: 38405-030

- **Pronto-socorro HC/UFU**

Endereço: Avenida Pará, 1888 - Umuarama, Uberlândia - MG, CEP: 38405-320

Telefone: (34) 3218-2290

- **Secretaria Municipal de Educação de Uberlândia**

Endereço: Avenida Anselmo Alves dos Santos, 600 - Santa Mônica, Uberlândia - MG, CEP: 38408-150

Telefone: (34) 3239-2626

- **Sistema Nacional de Emprego (SINE) UBERLÂNDIA**

Endereço: Rua São Francisco de Assis, 1070 - Jardim Ozanan, Uberlândia - MG, CEP: 38408-482

Telefone: (34) 3226-6389

- **SOS Mulher Família**

Endereço: Rua Feliciano Moraes, 62 - Nossa Sra. Aparecida, Uberlândia - MG, CEP: 38400-684

Telefone: (34) 3215-7862

- **Unidade Básica de Saúde (UBS) Bairro Brasil**

Endereço: Rua Porto Alegre, 140 - Brasil, Uberlândia - MG, CEP: 38400-644

Telefone: (34) 3232-4508

- **Universidade Federal de Uberlândia (UFU)**

Endereço: Avenida João Naves de Ávila, 2121 - Santa Mônica, Uberlândia - MG, CEP: 38408-100

Telefone: (34) 3239-4411

Site: www.ufu.br

RIO DE JANEIRO - RJ RIO DE JANEIRO



- **Banco de Leite Humano da Maternidade Leila Diniz**
Endereço: Avenida Ayrton Senna, 2.000. Barra da Tijuca. CEP: 22793-000
Telefone: (21) 3111-4708
- **Cátedra Sérgio Vieira de Mello da Universidade Estadual do Rio de Janeiro (UERJ)**
Endereço: Rua São Francisco Xavier, 524 – Rio de Janeiro – RJ – CEP 20550-900, Pavilhão João Lyra Filho, 8º andar, Bloco D
A CSVM-UERJ é coordenada pela professora Ana Karina Brenner.
E-mail: anakbrenner10@gmail.com; Telefone: (21) 98894-2228
- **Centro de Atenção Psicossocial - CAPSad Mané Garrincha**
Endereço: Rua Professor Manoel de Abreu, 196 - Maracanã
Rio de Janeiro - RJ
Telefone: (21) 2567-2418
- **Centro de Referência de Assistência Social (CRAS) Prof^a Ismênia de Lima Martins**
Endereço: Rua da Alfândega, 114 - Centro, Rio de Janeiro - RJ, 20070-004
Telefone: (21) 2224-8067
- **Centro Integrado de Atendimento à Mulher Márcia Lyra**
Endereço: Rua Regente Feijó, 15 - Centro, Rio de Janeiro - RJ, CEP: 20060-060
Telefone: (21) 2332-7200
- **Centro Municipal de Saúde (CMS / Posto de Saúde) Dom Helder Câmara**
Endereço: Rua Voluntários da Pátria, 136 - Botafogo, Rio de Janeiro - RJ,
CEP: 22270-010
Telefone: (21) 2535-5090
- **Conselho Tutelar 01 - Centro**
Endereço: Rua Sacadura Cabral, 75 - Saúde, Rio de Janeiro - RJ, CEP: 20081-261
Telefone: (21) 98909-1445

- **Delegacia de Atendimento à Mulher (DEAM)**

Endereço: Rua Visconde do Rio Branco, 12 - Centro, Rio de Janeiro - RJ,
CEP: 20051-080
Telefone: (21) 2332-9998

- **Hospital Universitário Clementino Fraga Filho**

Endereço: Rua Professor Rodolpho Paulo Rocco, 255 - Cidade Universitária da
Universidade Federal do Rio de Janeiro, Rio de Janeiro - RJ, CEP: 21941-617
Telefone: (21) 3938-2789

- **OSC Cáritas Rio de Janeiro**

Endereço: Rua São Francisco Xavier, 483 – Maracanã - Rio de Janeiro/RJ
Telefone(s): +55 (21) 2567-4105
Site: www.caritasrj.wordpress.com/quem-somos-nos

- **ONG CEPIA (Cidadania, Estudo, Pesquisa, Informação e Ação)**

Endereço: Rua do Russel, 694 - Glória, Rio de Janeiro - RJ, CEP: 22210-010
Telefone: (21) 2205-2136

- **ONG LGBT+Movimento**

Contato via Whatsapp para agendamento de atendimento presencial: (21) 97340-7899 //
(21) 98533-1879
Email: contato@lgbtmaismovimento.com.br
Instagram: @lgbtmaismovimento

- **OSC Cáritas Arquidiocesana do Rio de Janeiro**

Telefones: Acolhimento: (21) 99794-5436, Advogadas: (21) 98463-6504 / (21) 97951-
2786, Assistentes sociais: (21) 98463-6505 / (21) 98004-8820, Curso de Português: (21)
97228-1178, Psicóloga: (21) 99923-0036
E-mail: carj.refugiados@caritas-rj.org.br
Website: www.caritas-rj.org.br

- **Polícia Federal - Delegacia de Imigração**

Endereço: Praça Senador Salgado Filho - Centro, Rio de Janeiro - RJ, CEP: 20021-340
Telefone: (21) 2203-4750;
Site: www.gov.br/pf/pt-br

- **Seeduc cadastramento escolar**

Endereço: Rua da Ajuda, 5 - Centro, Rio de Janeiro - RJ, CEP: 20040-000
Telefone: (21) 2380-9055

- **Sistema Nacional de Emprego - SINE RJ**

Endereço: Parque Shopping Sulacap, Avenida Marechal Fontenele, 3545 -
Jardim Sulacap, Rio de Janeiro - RJ, CEP: 21750-000
Telefone: (21) 2332-5934

- **Unidade de Pronto Atendimento (UPA) 24H Copacabana**

Endereço: Rua Siqueira Campos, 129 - Copacabana, Rio de Janeiro - RJ,
CEP: 22031-071
Telefone: (21) 2333-9287

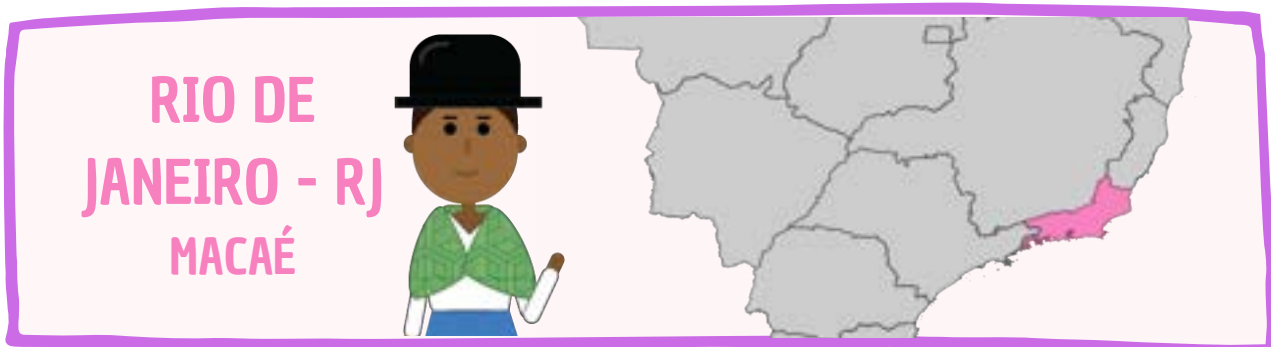

- **Centro de Atenção Psicossocial - CAPS Betinho**

Endereço: Rua Visconde de Quissamã, 482 - Centro, CEP: 27910-020 - Macaé - RJ
Telefone: : (22) 2772-5005

- **Centro Municipal de Atendimento Especializado ao Escolar - Cemeaes - Centro**

Endereço: Rua Nova Aurora, 71 - Cajueiros, Macaé - RJ, CEP: 27948-095
Telefone: (22) 2770-7448

- **Centro de Referência da Assistência Social - CRAS Novo Visconde**

Endereço: Rua Manoel Batista de Carvalho, s/n - Sol e Mar, Macaé - RJ,
CEP: 27940-520
Telefone: (22) 2762-5118

- **Centro de Referência da Mulher**

Endereço: Rua São João, nº 33, Centro (ao lado da Delegacia Legal)
Telefone: (22) 2796-1045
Site: www.macaee.rj.gov.br/desenvolvimentosocial/conteudo?id=2160

- **Conselho Tutelar Macaé II**

Endereço: Rua da Igualdade, 890 - Imbetiba, Macaé - RJ, CEP: 27913-140
Telefone: (22) 99839-4098

- **Polícia Federal - (Macaé) – DPF/MCE/RJ**

Endereço: Avenida Camilo Nogueira da Gama, 230 - Botafogo, Macaé - RJ,

CEP: 27947-280

Telefone: (22) 2796-8300

Site: www.gov.br/pf/pt-br

- **Programa De Atenção Integral À Saúde Da Mulher (Cealo)**

Endereço: Avenida Presidente Feliciano Sodré, 466 1º andar - CEALO - Centro, Macaé - RJ, CEP: 27948-293

Telefone: (22) 2765-8700

- **Pronto Socorro Municipal**

Endereço: Rua Américo Peixoto, 310 - Imbetiba, Macaé - RJ, CEP: 27913-310

Telefone: (22) 2762-9506

- **Secretaria Adjunta de Educação Básica**

Endereço: Rua Antero Perlingeiro, 402 - Novo Botafogo, Macaé - RJ, CEP: 27947-670

Telefone: (22) 2793-3355

- **Sistema Nacional de Emprego (SINE)**

Endereço: RUA FRANCISCO PORTELA, 954 – CENTRO, CEP: 27901-000

Telefone: (22) 2765-0890

- **Universidade Federal do Rio de Janeiro - Campus Macaé**

Endereço: Avenida Aluizio da Silva Gomes, 50 - Novo Cavaleiros, Macaé - RJ, CEP: 27930-560

Telefone: (22) 2141-4006

Site: www.macaee.ufrj.br/

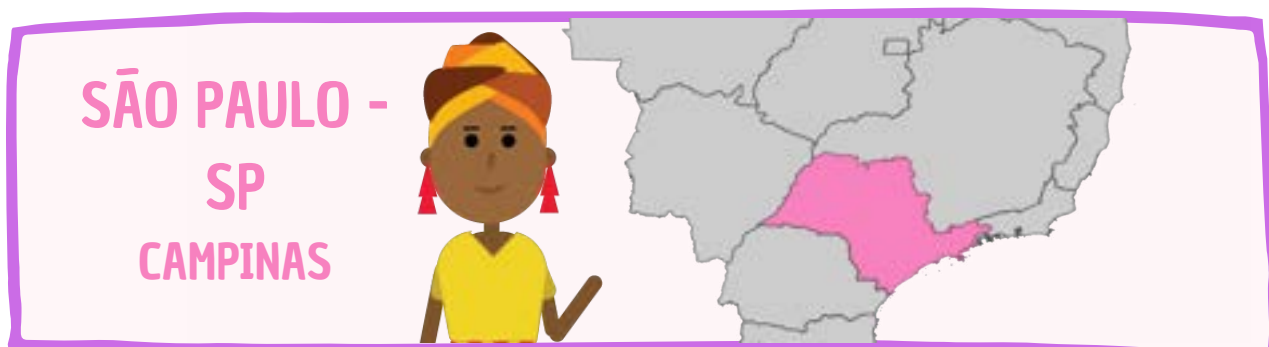

- **Cátedra Sérgio Vieira de Mello da Universidade Federal de Campinas (UNICAMP)**

Endereço: Gabinete do Reitor, Cidade Universitária Zeferino Vaz, Campinas/SP

E-mail: csvm@unicamp.br; Telefone: (19) 3521-5898

O Grupo de Trabalho Cátedra Sérgio Vieira de Mello é coordenado pela professora Ana Carolina de Moura Delfim Maciel.

- **Centro de Atenção Psicossocial (CAPS) Estação**

Endereço: Rua Francisco Gaspar Silva, 180, CEP: 13020-450 - Jardim Eulina - SP

Telefone: (19) 3243-9531;

E-mail: saude.capsestacao@hotmail.com

- **Centro de Lactação – Banco de Leite Humano de Campinas**

Endereço: Avenida Orosimbo Maia, 165 Vila Itapura, Campinas - SP, CEP: 13023-910

Telefone: (19) 3306-6039

- **Centro de Referência e Apoio à Mulher (Ceamo)**

Endereço: Avenida Francisco Glicério, 1269 - 6º andar - Vila Lidia, Campinas - SP,

CEP: 13012-100

Telefone: (19) 3236-3619

- **Centro de Saúde - Unidade Centro Campinas**

Endereço: Rua Padre Vieira, 1145 - Centro, Campinas - SP, CEP: 13015-301

Telefone: (19) 3231-9016

- **Centro Público de Apoio ao Trabalhador**

Endereço: Avenida Campos Sales, 427 - Centro, Campinas - SP, CEP: 13013-130

Telefone: (19) 2117-5150

- **Conselho Tutelar de Campinas**

Endereço: Ed Moreira Salles, Avenida Francisco Glicério, 1269 - 2º andar - Centro, Campinas - SP, CEP: 13012-100

Telefone: 0800 770 1085

- **Hospital de clínicas - Unicamp Pronto Socorro**

Endereço: Rua Carlos Chagas, 18-362 - Cidade Universitária, Campinas - SP,

CEP: 13083-878

Telefone: (19) 3521-2121

- **Prefeitura Municipal de Campinas - Smas Cras Sul**

Endereço: Rua Pastor Cícero Canuto de Lima, 401 - Vila Rialto, Campinas - SP,

CEP: 13036-210

Telefone: (19) 3273-3707

- **Posto de Emissão de Passaportes**

Endereço: Shopping bandeiras, Campinas - SP

Telefone: (19) 3728-4023

Site: www.gov.br/pf/pt-br

- **1ª Delegacia de Defesa da Mulher de Campinas**

Endereço: Avenida Doutor Antônio Carlos Sáles Júnior, 310 - Jardim Proença I, Campinas - SP, CEP: 13100-410
Telefone: (19) 3242-5003

- **Secretaria Municipal de Educação**

Endereço: Avenida Anchieta, 200, 9º andar - Centro, Campinas - SP, CEP: 13015-904
Telefones: (19) 2116-0555 / (19) 2515-7225
Site: www.campinas.sp.gov.br/governo/educacao

- **Universidade Estadual de Campinas (UNICAMP)**

Endereço: Rua da Reitoria, 109 - an 2 - Cidade Universitária, Campinas - SP, CEP: 04111-070
Telefone: (11) 3812-5210
Site: www.unicamp.br/unicamp/

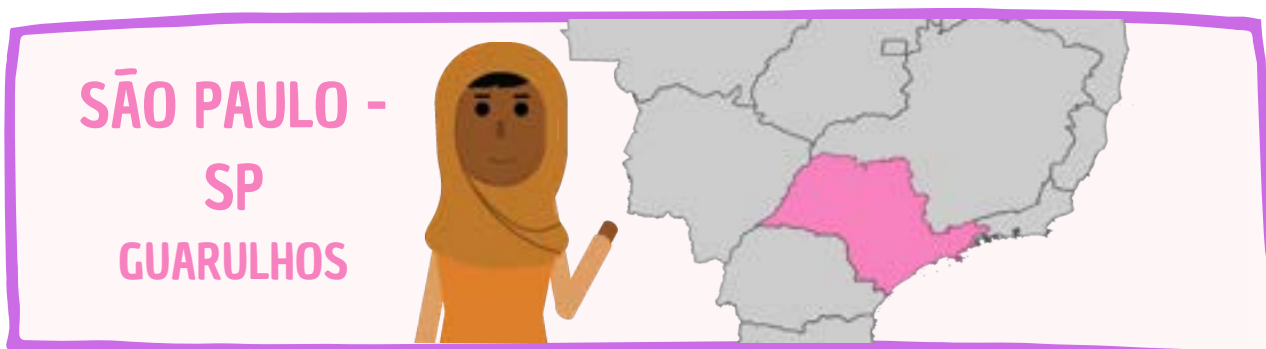

- **Banco de Leite Humano Municipal de Guarulhos**

Endereço: Tv. Orsi, 47 - Vila Pedro Moreira, Guarulhos - SP, CEP: 07020-001
Telefone: (11) 2408-4991

- **Casa da Mulher Clara Maria Vila Galvão**

Endereço: Rua Brg. Lima e Silva, 565 - Jardim Vila Galvão, Guarulhos - SP, CEP: 07054-010
Telefone: (11) 2086-2374

- **Centro de Atenção Psicossocial - CAPSad Dr. Arnaldo Bravo Brant**

Endereço: Rua Luiz Facine, 518 - Centro, CEP: 07110-000 - Guarulhos - SP
Telefone: (11) 2408-0325

- **Centro de Defesa dos Direitos Humanos (CDDH)**

Telefone: (11) 2447-0877
E-mail: cddh.guarulhos@gmail.com
Site: www.cddhguarulhos.com.br

- **Centro de Referência da Assistência Social - Cras - Presidente Dutra**

Endereço: R. Nova Guataporanga, 385 - Cidade Jardim Cumbica, Guarulhos - SP,
CEP: 07180-050
Telefone: (11) 2433-2882

- **Centro Integrado de Emprego, Trabalho e Renda Municipal - CIET Guarulhos Vila Augusta**

Endereço: Avenida Antônio Iervolino, 225 - Vila Augusta, Guarulhos - SP,
CEP: 07021-160
Telefone: (11) 2425-1958

- **Conselho Tutelar - Região Centro**

Endereço: R. José Moreira da Costa, 31 - Jardim Santa Clara, Guarulhos - SP,
CEP: 07114-280
Telefone: (11) 2441-2438

- **Delegacia de Defesa da Mulher - Guarulhos**

Endereço: Rua Itaverava, 48 - Vila Camargos, Guarulhos - SP, CEP: 07111-050
Telefone: (11) 2459-1019

- **Hospital Municipal Pimentas Bonsucesso : Emergência**

Endereço: Rua São José do Paraíso, 100 - Jardim Imperial, Guarulhos - SP,
CEP: 07243-550
Telefone: (11) 2489-6610

- **Polícia Federal Posto de Passaporte**

Endereço: Shopping Internacional de Guarulhos, G01, Rod. Pres. Dutra, km 225 - Vila Itapegica, Guarulhos - SP, CEP: 07034-911
Telefone: (11) 4506-6102
Site: www.gov.br/pf/pt-br

- **Secretaria Municipal de Educação de Guarulhos**

Endereço: Rua Claudino Barbosa, 313 - Macedo, Guarulhos - SP, CEP: 07113-080
Telefone: (11) 2475-7300

- **Unidade Básica de Saúde (UBS) Jardim Paulista**

Endereço: Rua Itaguaí, 97 ·
Telefone: (11) 2458-0477
Site: www.guarulhos.sp.gov.br/unidades-basicas-de-saude-ubs

- **Universidade Federal de São Paulo (Unifesp) Guarulhos - EFLCH**

Endereço: Estr. do Caminho Velho, 333 - Jardim Nova Cidade, Guarulhos - SP,
CEP: 07252-312
Telefone: (11) 5576-4848; Site: www.unifesp.br/campus/gua/

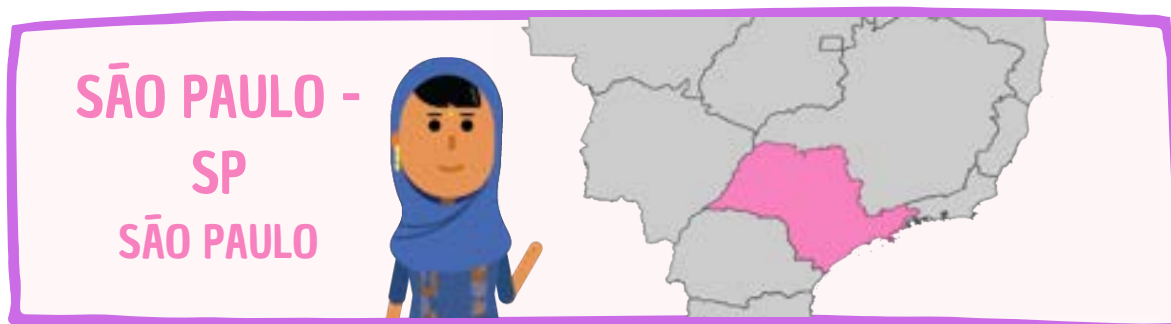

- **Acolhimento Psicossocial Intercultural - UNIFESP**

E-mail: intercultural@unifesp.br

WhatsApp: (11) 99179-1699

- **Associação Compassiva**

Endereço: Rua da Glória, 900 - Liberdade - São Paulo/SP

Telefone: (11) 2537-3441

Site: www.compassiva.org.br/

- **Centro de Atenção Psicossocial (CAPS) UNIFESP**

Endereço: Rua Pedro de Toledo, 650, CEP: 04039-000 - São Paulo - SP

Telefone: (11) 5081-3825

- **Centro de Integração da Cidadania do Imigrante (CIC)**

Endereço: Rua Barra Funda, 1020 - Barra Funda, São Paulo - SP, CEP: 01152-000

Telefone: (11) 3115-2048.

E-mail: cicdoimigrante@sp.gov.br

- **Centro de Referência e Atendimento para Imigrantes (CRAI)**

Endereço: Rua Major Diogo, 834, Bela Vista

Telefones: (11) 2361 3780 / (11) 2361 5069

E-mail: recepcao.crai@sefras.org.br

Site:

www.prefeitura.sp.gov.br/cidade/secretarias/direitos_humanos/imigrantes_e_trabalho_drecente/crai/index.php

- **Hospital Universitário - Universidade de São Paulo**

Endereço: Avenida Prof. Lineu Prestes, 2565 - Butantã, São Paulo - SP,
CEP: 05508-000

Telefone: (11) 3091-9200

- **ONG I Know My Rights (IKMR) (Eu Conheço Meus Direitos)**

E-mail: barbosa@ikmr.org

Telefone:(11) 97782-8904

Instagram: @ikmr_brasil

Site: www.ikmr.org.br/

- **OSC Cáritas São Paulo**

Endereço: Rua José Bonifácio, 107, 1o andar, Sé - São Paulo/SP

Telefone: (11) 4873-6363

Site: www.caritasarqsp.blogspot.com/

- **OSC Missão Paz**

Endereço: Rua Glicério, 225 - Liberdade, São Paulo - SP, CEP: 01514-000

E-mail: protecao@missaonspaz.org; contato@missaonspaz.org

Telefone: (11) 3340-6950.

Website: www.missaonspaz.org

- **Universidade Federal de São Paulo**

Endereço: Rua Loefgren, 1984 - Vila Clementino, São Paulo - SP, CEP: 04040-003

Telefone: Site: (11) 5576-4848

Site: www.unifesp.br/



- **Agência do Trabalhador**
Endereço: Rua Paraná, 3648 - Centro, Cascavel - PR, CEP: 85810-010
Telefone: (45) 3222-2284
- **Banco de leite Humano - HUOP**
Endereço: Hospital Universitário do Oeste do Paraná, Rua Carijós, S/N - Santa Cruz, Cascavel - PR, CEP: 85806-310
Telefone: (45) 3321-5243
- **Centro de Atenção Psicossocial (CAPS) III Lourenço José Barreiros Neto**
Endereço: Rua Cuiabá, 4294 - Alto Alegre, CEP: 85802-030 - Cascavel - PR
Telefone: (45) 3902-2660; E-mail: saudemental_cvel@ibest.com.br
- **Centro de Referência de Assistência Social (Cras) Central**
Endereço: Rua Curitiba, 1241 - Ciro Nardi, Cascavel - PR, CEP: 85802-010
Telefone: (45) 3902-1759
- **Conselho Tutelar Oeste**
Endereço: Avenida Brasil, 8747 - Bairro Coqueiral, Cascavel - PR, CEP: 85807-030
Telefone: (45) 3902-1754
- **Delegacia da Mulher de Cascavel**
Endereço: Rua Castro Alves, 2518 - Centro, Cascavel - PR, CEP: 85810-100
Telefone: (45) 3222-3298
- **Delegacia de Polícia Federal em Cascavel**
Endereço: Rua Paraná, 1264 - Centro, Cascavel - PR, CEP: 85812-010
Telefone: (45) 3220-6800
Site: www.gov.br/pf/pt-br
- **Hospital Universitário do Oeste do Paraná**
Endereço: Avenida Tancredo Neves, 3224 - Santo Onofre, Cascavel - PR, CEP: 85806-470
Telefone: (45) 3321-5151

- **OSC Cáritas Arquidiocesana de Cascavel**

Endereço: Rua Luiz Venturim, 802 – Claudete – Cascavel/PR

Telefones: (45) 3222-4313 / (45) 9128-2377

E-mail: caritascascavel@hotmail.com

Site: www.facebook.com/caritas.cascavel

- **Pronto Socorro Hospital Universitário do Oeste do Paraná**

Endereço: Hospital Universitário do Oeste do Paraná, Avenida Tancredo Neves, 3224 - Santa Cruz, Cascavel - PR, CEP: 85806-470

Telefone: (45) 3321-5151

- **Secretaria Municipal de Educação (SEMED)**

Endereço: Rua Dom Pedro II, 1781 - 3º Piso - Centro, Cascavel - PR, CEP: 85812-121

Telefone: (45) 4001-2828

- **Universidade Estadual do Oeste do Paraná**

Endereço: Rua Universitária, 1619 - Universitário, Cascavel - PR, CEP: 85819-110

Telefone: (45) 3220-3000



- **Agência do Trabalhador**

Endereço: Rua Pedro Ivo, 503 - Centro, Curitiba - PR, CEP: 80010-020

Telefone: (41) 3883-2200

- **Banco de Leite Humano do Hospital de Clínicas da Universidade Federal do Paraná**

Endereço: Rua General Carneiro, 181 Centro. CEP: 80060-900

Telefone: (41) 3360-1867

- **Cátedra Sérgio Vieira de Mello (CSVM) da Universidade Federal do Paraná (UFPR)**

Endereço: Sala 28 Praça Santos Andrade, 50 – Centro, Curitiba – PR

E-mail: tatyanafriedrich@yahoo.com,

juridica@ufpr.br,

projetohospitalidadeufpr@gmail.com

A CSVM-UFPR é coordenada pela Professora Tatyana Friederich.

- **Centro de Atenção Psicossocial - CAPS/CPM Metropolitano**

Endereço: Travessa João Prosdócimo, 139 - Alto da Quinze - Centro, CEP: 80060-220

Telefone: (41) 3264-6462 R-230

E-mail: cpm@sesa.pr.gov.br

- **Centro de Referência da Assistência Social (CRAS) Matriz**

Endereço: Praça Rui Barbosa, 101 - Centro, Curitiba - PR, CEP: 82590-300

Telefone: (41) 3313-5851

- **Centro de Referência e Atendimento à Mulher em Situação de Violência**

Endereço: Rua do Rosário, 144 - 8º andar - Centro, Curitiba - PR, CEP: 80020-110

Telefone: (41) 3338-1832

- **Conselho Tutelar de Curitiba Regional Matriz**

Endereço: Avenida São José, 875 - Cristo Rei, Curitiba - PR, CEP: 80050-350

Telefone: (41) 3262-6124

- **Delegacia da Mulher**

Endereço: Avenida Paraná, 870 - Cabral, Curitiba - PR, CEP: 80035-130

Telefone: (41) 3219-8600

- **Hospital Universitário Cajuru**

Endereço: Avenida São José, 300 - Cristo Rei, Curitiba - PR, CEP: 80050-350

Telefone: (41) 3271-3000

- **OSC Cáritas Brasileira Regional Paraná**

Endereço: R. Paula Gomes, 703 - São Francisco, Curitiba - PR, CEP: 80510-070

E-mails: geral: caritaspr@caritas.org.br

Advogada: protecaopr@caritas.org.br ou andre@caritas.org.br

Assistente Social: juliana@caritas.org.br ou elisangela@caritas.org.br

Integração: registro@caritas.org.br ou francisco.javier@caritas.org.br ou integracao1@caritas.org.br

SISCONARE: registro@caritas.org.br

Casa de Passagem Santa Dulce dos Pobres: santadulce1691@gmail.com

Telefone: (41) 3039-7869

Site: www.pr.caritas.org.br

Cáritas Arquidiocesana de Curitiba:(41) 99588-4825

- **Polícia Federal em Curitiba**

Endereço: Rua Professora Sandália Monzon, 210 - Santa Cândida, Curitiba - PR, CEP: 82640-040

Telefone: (41) 3251-7500

Site: www.gov.br/pf/pt-br

- **Pronto Atendimento do Hospital Santa Casa de Curitiba**

Endereço: Rua Alferes Poli, 1-201 - Centro, Curitiba - PR, CEP: 80230-090

Telefone: (41) 3320-3760

- **Secretaria Municipal da Educação**

Endereço: Condomínio do Edifício Delta Corporate Building, Avenida João Gualberto, 623 - Alto da Glória, Curitiba - PR, CEP: 80030-080

Telefone: (41) 3350-8484

- **Sistema Nacional de Emprego (SINE)**

Endereço: Avenida Paraná, 3600 - Loja 10 - Bacacheri, Curitiba - PR, CEP: 82510-000

Telefone: (41) 3313-5665

- **Universidade Federal do Paraná**

Endereço: Rua XV de Novembro, 1299 - Centro

Telefone: (41) 3360-5000

Site: www.ufpr.br



- **Agência do Trabalhador**

Endereço: Rua Xavier da Silva, 834 - Centro, Foz do Iguaçu - PR, 85851-310

Telefone: (45) 3545-5450

- **Banco de Leite Humano de Foz do Iguaçu**

Endereço: Avenida Gramado, 763 Vila A. CEP: 85860-460

Telefone: (45) 3575-7983

- **Centro de Atenção Psicossocial (CAPS) Flávio Dantas de Araújo**

Endereço: Rua Eunápio de Queirós, s/nº- Pq. Residencial CEP: 85858-360

Telefone: (45) 3525-0232 3525-9361 (fax)

- **Centro de Referência de Assistência Social (CRAS) Nordeste – Foz do Iguaçu**

Endereço: R. Boanerges Borba Souto Maior, 140 - Jardim Bandeirantes,

CEP: 85862-446

Telefone: (45) 3901-3271

- **Centro de Referência em Atendimento à Mulher em Situação de Violência (CRAM)**

Endereço: Rua Padre Bernardo Plate, 1250 - Jardim Polo Centro, CEP: 85863-719

Telefone: 0800 643 8111

Facebook: @crampmfi

- **Conselho Tutelar 1**

Endereço: Rua Tarobá, 177 - Centro, Foz do Iguaçu - PR, CEP: 85851-220

Telefone: (45) 3523-0023

- **Delegacia da Mulher de Foz do Iguaçu**

Endereço: Avenida Anhembi, 223 - Vila A, Foz do Iguaçu - PR, CEP: 85860-300

Telefone: (45) 3521-2150

- **Hospital Municipal Padre Germano Lauck**

Endereço: Rua Adoniran Barbosa, 370 - Parque Monjolo, Foz do Iguaçu - PR, CEP: 85864-380

Telefone: (45) 3521-1950

- **ONG Casa do Migrante Foz do Iguaçu**

Endereço: Rua Osvaldo Cruz, 756 – Vila Portes – CEP: 85865-155

WhatsApp: (45) 999973331

E-mail: cmigrantefoz@gmail.com

- **OSC Cáritas Arquidiocesana de Foz do Iguaçu**

Endereço: Avenida Curitiba, 185, CEP: 85.852-230

Telefone: (45) 99924-3409

Site: <http://pr.caritas.org.br/regionais>

- **Posto de Emissão de Passaporte - Polícia Federal**

Endereço: Shopping Catuaí Palladium, Avenida das Cataratas, 3570 - Vila Yolanda, Foz do Iguaçu - PR, CEP: 85853-000

Telefone: (45) 3939-0052

Site: www.gov.br/pf/pt-br

- **Secretaria Municipal da Educação**

Endereço: Avenida Juscelino Kubitscheck, 3581 - Vila Paraguaia, Foz do Iguaçu - PR

Telefone: (45) 3308-2020

- **Universidade Federal da Integração Latino-Americana (UNILA)**

Endereço: Edifício Comercial Lorivo - Av. Silvio Américo Sasdelli, 1842 - Vila A,

CEP: 85866-000

Telefone: (45) 3529-2800; Site: www.portal.unila.edu.br



- **Abrigo Casa de Apoio Viva Maria**

Endereço: Rua Três de Abril, 90 - Passo da Areia

Telefone: (51) 3341-6120 / 32893428

Site: www.cebes.com.br/casa-de-apoio-viva-maria-2264625/

- **Banco de Leite Humano do Hospital Materno Infantil Presidente Vargas**

Endereço: Avenida Independência, 661 Centro, CEP: 90035-076

Telefone: (51) 3289-3334

- **Cátedra Sérgio Vieira de Mello da Universidade Federal do Rio Grande do Sul (UFRGS)**

Endereço: Avenida João Pessoa, 80 – Centro Histórico

E-mail: robertabaggio@uol.com.br,

veronica.goncalves@ufrgs.br,

laurams11@yahoo.com.br

A CSVN-UFRGS é coordenada pelas professoras Roberta Camineiro Baggio (Faculdade de Direito) e Veronica Korber Gonçalves (Relações Internacionais/FCE).

- **Centro de Atenção Psicossocial (CAPS) Hospital Clínicas de Porto Alegre**

Rua Ramiro Barcelos, 2350 - Bonfim, CEP: 90035-003

Telefone: (51) 2101-8710

- **Centro de Atendimento do Serviço Jesuíta a Migrantes e Refugiados (SJMR)**

Endereço: Rua General Caldwell, 651, no bairro Menino Deus – Porto Alegre (RS)

E-mail: atendimentopoa@sjmrbrasil.org

Telefone: (51) 3254-0140, (51) 9 9995-5573 (WhatsApp)

Site: www.sjmrbrasil.org

- **Centro de Referência da Assistência Social (CRAS) Centro Sul**

Endereço: Rua Arroio Grande, 50 - Cavalhada, CEP: 91740-180

Telefone: (51) 3289-4974

- **Conselho Tutelar - Plantão Centralizado**

Endereço: Rua Giordano Bruno, 335 - Rio Branco, Porto Alegre - RS, CEP: 90420-150
Telefone: (51) 3289-2020

- **Delegacia da Mulher (DEAM)**

Endereço: Rua Professor Freitas e Castro, 701-739 - Azenha, CEP: 90160-091
Telefone: (51) 3288-2172

- **Hospital de Clínicas de Porto Alegre**

Rua Ramiro Barcelos, 2350, Santa Cecília, CEP: 90035-903
Telefone: (51) 3359-8000
Site: www.hcpa.edu.br/

- **Polícia Federal**

Endereço: Praia de Belas Shopping, Avenida Praia de Belas, 1181 - Praia de Belas, CEP: 90110-001
Telefone: (51) 3231-7081
Site: www.gov.br/pf/pt-br

- **Secretaria Municipal de Educação de Porto Alegre (Smed/Poa)**

Endereço: Rua dos Andradas, 680 - Centro Histórico, CEP: 90020-004
Telefone: (51) 3289-1988

- **Sistema Nacional de Emprego (SINE) Porto Alegre**

Endereço: Avenida Sepúlveda, s/n - Centro Histórico, CEP: 90010-130
Telefone: (51) 3289-4796

- **Unidade de Pronto Atendimento (UPA) Moacyr Scliar**

Endereço: Rua Jerônimo Zelmanovitz, 01 - São Sebastião, CEP: 91010-003
Telefone: (51) 3368-1619

- **Universidade Federal do Rio Grande do Sul (UFRGS)**

Endereço: Avenida João Pessoa, 80 - Centro Histórico, CEP: 90040-000
Telefone: (51) 3225-4589



- **Banco de Leite Humano da Maternidade Darcy Vargas**

Endereço: Rua Miguel Couto, 44 Anita Garibaldi. CEP: 89202-190

Telefone: (47) 3461-5704

- **Centro de Atenção Psicossocial (CAPS) Nova casa**

Rua Alexandre Schlemen, 850, CEP: 89202-180

Telefone: (47) 3422-7161 3433-5902

- **Centro de Referência da Assistência Social (Cras) Comasa - Secretaria de Assistência Social**

Endereço: Rua Maracujá, 620 - Comasa, CEP: 89228-070

Telefone: (47) 3422-3483

- **Centro Público de Atendimento ao Trabalhador (CEPAT)**

Endereço: Rua Abdon Batista, 342 - Centro, CEP: 89201-010

Telefone: (47) 3467-0978

- **Coordenação de Políticas para Mulheres e Direitos Humanos (MDH)**

Endereço: Rua Abdon Batista, 342 – Centro

Telefone: (47) 3467-0978

- **Conselho Municipal dos Direitos da Mulher (CMDM)**

Endereço: Rua Afonso Pena, 840 – Bucarein

Telefone: (47) 3432-8544

- **Conselho Tutelar de Joinville**

Endereço: Rua Itajaí, 190 - Centro, Joinville - SC, CEP: 89201-090

Telefone: (47) 3455-1837

- **Delegacia de Proteção à Criança, Adolescente, Mulher e Idoso**

Endereço: Rua Doutor Plácido Olímpio de Oliveira, 843 - Bucarein, CEP: 89202-450

Telefone: (47) 3481-3628

- **Hospital Municipal São José**

Endereço: Rua Doutor Plácido Gomes, 488 - Anita Garibaldi, CEP: 89202-000

Telefone: (47) 3441-6666

- **Instituto Consulado Mulher**

Endereço: Rua Dona Francisca, 7.173 - Distrito Industrial, CEP: 89219-600

Telefone: (47) 3803-4836

- **Secretaria de Educação - SED**

Endereço: Rua Itajaí, 390 - Centro, CEP: 89201-090

Telefone: (47) 3431-3038

- **Unidade de Polícia de Imigração - PEP Garten Shopping**

Endereço: Avenida Rolf Wiest - Bom Retiro, CEP: 89223-005

Telefone: (47) 3431-6820

Site: www.gov.br/pf/pt-br

- **Universidade Federal de Santa Catarina Campus Joinville**

Endereço: Rua Dona Francisca, 8300 - Bloco U - Zona Industrial Norte, CEP: 89219-600

Telefone: (47) 3461-5900

Site: www.joinville.ufsc.br



- **Banco de Leite Humano e Central de Informações de Aleitamento Materno - (CIAM)**

Endereço: Rua Irmã Benwarda, 208 Centro. CEP: 88015-270

Telefone: (48) 3251-7552

- **Centro de Atenção Psicossocial (CAPS) Ponta do Coral**

Endereço: Rua Rui Barbosa, 715 - fundos-Agronômica, CEP: 88025-301

Telefone: (48) 3228-5074 3228-9090 (fax)

E-mail: capspontadocoral@hotmail.com

- **Centro de Referência de Assistência Social (CRAS)**

Endereço: Rua Júlio Moura, 66 - Centro, CEP: 88020-150

Telefone: (48) 3222-0148

- **Centro de Referência de Atendimento à Mulher em Situação de Violência (CREMV)**

Endereço: Rua: Delminda da Silveira s/nº- Fundos da Promenor e ao lado da 6ª Delegacia de Polícia da Capital- Bairro: Agronômica

Telefone: (48) 3224-7373 / 3224-6605

Email: cremv@pmf.sc.gov.br

- **Conselho Tutelar Região Centro de Florianópolis**

Endereço: Rua Júlio Moura, 84 - Centro, CEP: 88020-150

Telefone: (48) 3223-4340

- **Hospital Universitário Polydoro Ernani de São Thiago**

Endereço: Condomínio Residence Flanboyant - Rua Professora Maria Flora Pausewang, 108 - Trindade, CEP: 88036-800

Telefone: (48) 3721-9140

- **OSC Cáritas Brasileira Regional Santa Catarina**

Endereço: Rua Dep. Antônio Edu Vieira, 1524 - Pantanal, CEP: 88040-001

WhatsApp: (48) 99829-2008.

E-mail: caritassc@caritas.org.br

- **OSC Círculos de Hospitalidade**

Endereço: Rua Duque de Caxias, s/n - Saco dos Limões, CEP: 88045-210

E-mail: contato@circulosdehospitalidade.org

Telefone: (48) 99800-5255 / (48) 99638-0528

Site: www.circulosdehospitalidade.org

- **OSC Serviço Pastoral Migrante (SPM)**

Endereço: Rua Dep. Antônio Edu Vieira, 1524 - Pantanal, CEP: 88040-001

Telefone: (48) 98853-8733

E-mail: spmnecasadomigrante@gmail.com

- **Polícia Federal**

Endereço: Rua Paschoal Apóstolo Pítsica, 4744 - Agronômica, CEP: 88025-255

Telefone: (48) 3281-6500

Site: www.gov.br/pf/pt-br

- **Secretaria Municipal de Educação**

Endereço: Rua Conselheiro Mafra, 656 - Centro, Florianópolis - SC, 88010-914

Telefone: (48) 3251-6128

- **6ª Delegacia de Polícia de Florianópolis - Delegacia de Proteção à Criança, Adolescente, Mulher e Idoso (DPCAMI)**

Endereço: Rua Delminda Silveira, 65-83 - Agronômica, CEP: 88010-400

Telefone: (48) 3665-6528

- **Sistema Nacional de Emprego (SINE) - Unidade de Atendimento ao Trabalhador**

Endereço: Avenida Paulo Fontes, 1101 - Centro, CEP: 88010-278

Telefone: (48) 3664-0625

- **Unidade de Pronto Atendimento (UPA) Continente**

Endereço: R. Gualberto Senna, 300 - Jardim Atlântico, CEP: 88095-256

Telefone: (48) 3039-7535

- **Universidade Federal de Santa Catarina, Campus Florianópolis**

Endereço: Rua Engenheiro Agrônomo Andrei Cristian Ferreira, s/n - Trindade,

CEP: CEP: 88040-900

Telefone: (48) 3721-6406

Site: www.ufsc.br



- **Banco de Leite Humano do Hospital Universitário Júlio Muller**

Endereço: Rua Luis Philippe Pereira Leite, s/n Alvorada. CEP: 78048-902

Telefone: (65) 3615-7203

- **Casa de Amparo às vítimas de violência**

Endereço: Rua José da Silva Monteiro, 127 - Alvorada, CEP: 78048-295

- **Centro de Atenção Psicossocial (CAPS) Dr. Júlio Strubing Muller Neto**

Endereço: Rua Pardal, Dr: 110, s/n CPA IV - 3ª Etapa, CEP: 78058-100

Telefone: (65) 3025-7463 / 3649-1968 (telefone e fax)

- **Centro de Referência Especializado de Assistência Social (Creas) Centro**

Endereço: Rua Voluntários da Pátria, 509 - Centro Norte, CEP: 78005-180

Telefone: (65) 3616-6731

- **Centro de Pastoral Para Migrantes**

Endereço: Avenida Gonçalo Antunes de Barros, 2785 - Carumbé, CEP: 78058-743

Telefone: (65) 3641-1451

- **Delegacia da Mulher**

Endereço: Avenida Carmindo de Campos, 2.109, bairro Jardim Paulista

Telefone: (65) 3901-4277

- **Hospital e Pronto Socorro Municipal de Cuiabá**

Endereço: Avenida Gen. Valle, 192 - Bandeirantes, CEP: 78010-010

Telefone: (65) 3617-7801

- **Hospital Universitário Júlio Müller**

Endereço: Rua Luis Philippe Pereira Leite, s/n - Alvorada, Cuiabá - MT, CEP: 78048-902

Telefone: (65) 3615-7238

- **Polícia Federal Passaportes e Serviços**

Endereço: Goiabeiras Shopping, Shopping Goiabeiras - Duque de Caxias, Cuiabá - MT, CEP: 78043-900

Telefone: (65) 2121-6118; Site: www.gov.br/pf/pt-br

- **1º Conselho Tutelar Cuiabá - Centro**

Endereço: Avenida Dom Aquino, 10 - Dom Aquino, CEP: 78015-200

Telefone: (65) 3616-6733

- **Secretaria Municipal de Educação**

Endereço: Rua Diogo Domingos Ferreira, 292 - Bandeirantes, CEP: 78010-210

Telefone: (65) 3645-6500

- **Sistema Nacional de Emprego (SINE)**

Endereço: Rua Baltazar Navarros, 567 - Bandeirantes, CEP: 78010-020

Telefone: (65) 3613-2100

- **Universidade Federal de Mato Grosso (UFMT)**

Endereço: Rua Quarenta e Nove, 2367 - Boa Esperança, CEP: 78060-900

Telefone: (65) 3615-8000

Site: www.ufmt.br

REFERÊNCIAS BIBLIOGRÁFICAS

ACNUR, Agência da ONU para refugiados. **Cátedra Sérgio Vieira de Mello: Universidades conveniadas**. Disponível em: <www.acnur.org/portugues/catedra-sergio-vieira-de-mello/> . Acesso em: 15 dez. 2021.

ACNUR, Agência da ONU para Refugiados. **Organizações parceiras da sociedade civil**. Disponível em: <www.help.unhcr.org/brazil/onde-encontrar-ajuda/organizacoes-parceiras-da-sociedade-civil/>. Acesso em: 15 dez. 2021.

BRASIL. Lei no 8080, de 19 de setembro de 1990. **Dispõe sobre as condições para a promoção, proteção e recuperação da saúde, a organização e o funcionamento dos serviços correspondentes e dá outras providências**. Diário Oficial da União, Poder Executivo, Brasília, DF, 20 set. 1990.

Brasil. Ministério da Saúde. Secretaria de Atenção à Saúde. **Departamento de Atenção Básica**. A saúde bucal no Sistema Único de Saúde [recurso eletrônico] / Ministério da Saúde, Secretaria de Atenção à Saúde, Departamento de Atenção Básica. – Brasília : Ministério da Saúde, 2018. 350 p. Disponível em: <www.bvsms.saude.gov.br/bvs/publicacoes/saude_bucal_sistema_unico_saude.pdf>. Acesso em: 15 dez. 2021.

BIBLIOTECA DIGITAL. **CRAI – Centro de Referência e Atendimento para Imigrantes**. Ministério da Economia. (2018) Disponível em: <www.bibliotecadigital.economia.gov.br/handle/777/521787>. Acesso em: 15 dez. 2021.

CAVALCANTI, L; OLIVEIRA, T; SILVA, B. G. **Atendimento à Lei de Acesso à Informação fornecido pelo Observatório das Migrações Internacionais**; Brasília, DF: OBMigra, 2021.

Faquim, J.P.S; Carnut, L. **Conceitos de Saúde Pública para o Técnico em Saúde Bucal**. Editora Agbook, 2014. 123 p.

FIOCRUZ. **Banco de Leite Humano**. Disponível em: <www.portal.fiocruz.br/banco-de-leite-humano>. Acesso em: 15 dez. 2021.

GOVERNO DE ARAGUARI. **Conselho Municipal dos Direitos da Mulher (COMDIM)**. Disponível em: <www.araguari.sc.gov.br/conselho-municipal-dos-direitos-da-mulher>. Acesso em: 15 dez. 2021.



GOVERNO MUNICIPAL DE UBERABA. **Centro Integrado da Mulher**. Disponível em: <www.uberaba.mg.gov.br/portal/conteudo,870>. Acesso em: 15 dez. 2021.

GOVERNO DE SANTA CATARINA. **Profissionais que trabalham no CAPS**. Disponível em: <www.saude.sc.gov.br/?option=com_content&view=article&id=317:tipos-de-profissionais-que-trabalham-nos-caps-equipes-minimas-&catid=282>. Publicado em: 18 mar. 2010. Acesso em: 15 dez. 2021.

GOVERNO DO BRASIL. **Centro de Referência de Atendimento à Mulher (CRAM)**. Julho 2019. Disponível em: <www.gov.br/pt-br/servicos-estaduais/cram-centro-de-referencia-de-atendimento-a-mulher> . Acesso em: 15 dez. 2021.

Governo Federal. Integração Local. **Ministério da Justiça e Segurança Pública**. Disponível em: <www.gov.br/mj/pt-br/assuntos/seus-direitos/refugio/integracao-local>. Acesso em: 15 dez. 2021.

MAIS BOLSAS. **Qual a função de um hospital universitário?** set. 2019. Disponível em: <www.maisbolsas.com.br/educacao/noticias/qual-a-funcao-de-um-hospital-universitario>. Acesso em: 15 dez. 2021.

MIGRAST. CARTILHA: **Guia de apoio para imigrantes estrangeiros e refugiados em Uberlândia/MG**. 1º Ed. Uberlândia, 2019.

MINISTÉRIO DA SAÚDE. **CAPS**. Disponível em: <www.gov.br/saude/pt-br/aceso-a-informacao/acoes-e-programas/caps>. Acesso em: 15 dez. 2021.

MINISTÉRIO PÚBLICO DO ESTADO DO PARANÁ. **Atribuições do Conselho Tutelar**. Disponível em: <www.crianca.mppr.mp.br/pagina-1835.html>. Acesso em: 15 dez. 2021.

OLIVEIRA. Ana Paula. **Posto de saúde comunitário: você sabe como funciona?** Zelas Saúde. Dez. 2021. Disponível em: <www.saude.zelas.com.br/artigos/posto-de-saude>. Acesso em: 15 dez. 2021.

PEDRA, Alline J.B.. **Guia Prático de Atendimento aos Migrantes, Refugiados, Vítimas de Tráfico de Pessoas e Brasileiros Retornados, em situação de vulnerabilidade e em áreas de fronteira**. Brasília: ICMPD (International Centre for Migration Policy Development) & Ministério da Justiça e Cidadania, 2016. Disponível em: <www.gov.br/mj/pt-br/assuntos/sua-protecao/trafico-de-pessoas/publicacoes/anexos-pesquisas/act-1-6_guia_atendimento_migrante_refugiado_vitimadetp_final.pdf> Acesso em: 15 dez. 2021.



PREFEITURA DE SÃO CARLOS. **Secretaria Municipal de Educação** - O que fazemos. Disponível em: <www.saocarlos.sp.gov.br/index.php/secretarias-municipais/115255-secretaria-municipal-de-educacao.html> . Acesso em: 15 dez. 2021.

PREFEITURA DE UBERLÂNDIA. **Secretaria de Educação**. Disponível em: <www.uberlandia.mg.gov.br/prefeitura/secretarias/educacao/tania-toledo/> . Acesso em: 15 dez. 2021.

PREFEITURA MUNICIPAL DE CEDRAL. **Brasil divisão política e regional**. Mar. 2021. Disponível em: <www.cedral.sp.gov.br/educacaodigital/ensino-fundamental-i/5-ano/geografia/brasil-divisao-politica-e-regional>. Acesso em: 15 dez. 2021.

Prefeitura Municipal de Nova Hamburgo. **Entenda as diferenças entre UBS/USF e UPA**. Jan. 2021. Disponível em: <www.novohamburgo.rs.gov.br/noticia/entenda-diferencas-ubsusf-upa>. Acesso em: 15 dez. 2021.

RESENDE, Aline. **Delegacia da Mulher – Como funciona e quais as funções**. WebGo Content. Jun. 2020. Disponível em: <www.direito2.com.br/delegacia-da-mulher-como-funciona-e-quais-as-funcoes/>. Acesso em: 15 dez. 2021.

SECRETARIA DE ESTADO DE EDUCAÇÃO DE MINAS GERAIS. **Objetivo Operacional e Competências Legais**. Fev. 2020. Disponível em: <www2.educacao.mg.gov.br/sobre/servicos-18/competencias-legais>. Acesso em: 15 dez. 2021.

TOFFOLI, Leopoldo. **Regiões e estados brasileiros**. InfoEscola - navegando e aprendendo. Disponível em: <www.infoescola.com/geografia/regioes-e-estados-brasileiros/> Acesso em: 15 dez. 2021.

